

DESARROLLO SOCIAL EN LAS DIÓCESIS DE COSTA RICA

VISUALIZACIÓN DEL ÍNDICE DE DESARROLLO SOCIAL DEL MIDEPLAN EN LOS TERRITORIOS DIOCESANOS

Edwin Aguiluz Milla, Pbro.
Edward Agüero Rivera

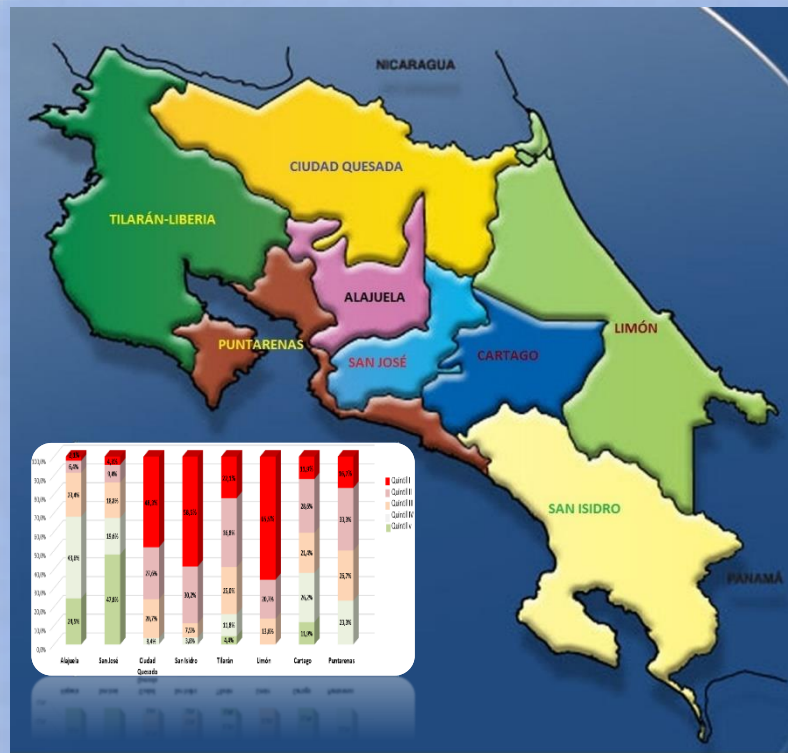

CONFERENCIA EPISCOPAL DE COSTA RICA

SECRETARIADO DE PASTORAL SOCIAL CARITAS

DESARROLLO SOCIAL EN LAS DIÓCESIS DE COSTA RICA

VISUALIZACIÓN DEL ÍNDICE DE DESARROLLO SOCIAL
DEL MIDEPLAN EN LOS TERRITORIOS DIOCESANOS

Edwin Aguiluz Milla, Pbro.

Edward Agüero Rivera



San José, 2018



Aguiluz Milla, Edwin y Edward Agüero Rivera. *Desarrollo Social en las Diócesis de Costa Rica. Visualización del Índice De Desarrollo Social del MIDEPLAN en territorios diocesanos*. San José: Conferencia Episcopal de Costa Rica, Secretariado de Pastoral Social-Caritas, 2018.

Los textos tomados literalmente de publicaciones del MIDEPLAN, citados con la debida referencia en este trabajo, son propiedad de dicha entidad. Puede reproducirse la presente publicación citando su origen y conservando las referencias a los textos de terceros utilizados en su interior.

1. DESARROLLO SOCIAL. 2. INDICADORES DISTRITALES Y CANTONALES. 3. COSTA RICA.
4. DIOCESIS.

Conferencia Episcopal de Costa Rica
Secretariado de Pastoral Social Caritas
Tel. (506) 22910154
Correo electrónico: pscarcr@racsa.co.cr
San José, Costa Rica
Abril del 2018

ÍNDICE

INTRODUCCIÓN	5
I. ASPECTOS BÁSICOS DEL ÍNDICE DE DESARROLLO SOCIAL 2017	7
¿Qué es y para qué se utiliza el Índice de Desarrollo Social?.....	7
Definición de desarrollo social	7
Cómo se calcula el IDS	9
Áreas de Mayor y Menor Desarrollo Relativo	11
Algunos resultados principales.....	12
II. EL DESARROLLO SOCIAL EN LOS TERRITORIOS DIOCESANOS DE COSTA RICA	15
Índice de Desarrollo Social en el conjunto de las diócesis de Costa Rica.....	15
<i>Enfoque distrital</i>	15
<i>Enfoque cantonal</i>	29
Índice de Desarrollo Social Distrital en la Arquidiócesis de San José	38
Índice de Desarrollo Social en la Diócesis de Alajuela.....	43
Índice de Desarrollo Social Distrital en la Diócesis de Cartago	47
Índice de Desarrollo Social Distrital en la Diócesis de Ciudad Quesada.....	49
Índice de Desarrollo Social en la Diócesis de Limón.....	51
Índice de Desarrollo Social Distrital en la Diócesis de Puntarenas.....	53
Índice de Desarrollo Social Distrital en la Diócesis de San Isidro de El General.....	55
Índice de Desarrollo Social Distrital en la Diócesis de Tilarán-Liberia.....	58
III. DIFERENCIAS ENTRE EL ÍNDICE DE DESARROLLO SOCIAL Y EL ÍNDICE DE DESARROLLO HUMANO.	62
CONSIDERACIONES FINALES	67
ANEXOS	71
Anexo 1: Índice de Desarrollo Social Distrital 2017, según División Territorial Administrativa y Dimensiones	71
Anexo 2: Distribución relativa de los hogares por nivel de pobreza (por ingresos) según región de planificación (julio 2017)	85
Anexo 3: Distribución de los hogares por nivel de pobreza multidimensional según zona y región de planificación (julio 2017)	86

INTRODUCCIÓN

En el mes de marzo del presente año el Ministerio de Planificación (MIDEPLAN) publicó su último Índice de Desarrollo Social, con datos del año 2017¹, que abreviaremos IDS 2017. Se trata de quinto de una serie de informes que siempre han resultado de mucha utilidad para la comprensión de la realidad social del país, equiparable en importancia al Índice de Desarrollo Humano Cantonal, que incluye el Índice de pobreza, del PNUD y la UCR, a los Indicadores cantonales según los censos 2000 y 2011, del Programa Estado de la Nación y el INEC, y a los indicadores sociales y los mapas sociales de esta última institución. El Índice de Desarrollo Social comporta un conjunto de variables distinto de los que componen el Índice de Desarrollo Humano y los otros instrumentos señalados. Por lo tanto, es complementario de otras formas de medir carencias y potencialidades en relación con el desarrollo humano integralmente comprendido.

Aunque el IDS 2017 contempla el desarrollo cantonal, está centrado en los distritos. Al ser estos un nivel más local que el de los cantones, permite apreciar con mayor precisión la situación territorial desde el punto de vista del desarrollo local, pues el nivel cantonal es más amplio y no permite visualizar las asimetrías en los territorios que componen los cantones.

Junto con la utilidad socioanalítica, el Índice es de interés para la acción solidaria de la Iglesia, por una parte, porque contiene información relevante para los proyectos que pueden ser formulados desde las diócesis en favor de la población en situación de desventaja social. Por otra, porque permite tener más claras las necesidades de las poblaciones que requieren atención prioritaria, no solo por parte del Estado, sino de la misma Iglesia. Además, porque facilita el monitoreo de la acción estatal en los distritos que reclaman una decidida intervención estatal para que superen el rezago en el ranking de desarrollo social.

El índice, como una herramienta pensada principalmente para el diseño de políticas públicas y la acción administrativa del Estado, además del enfoque específicamente distrital, organiza la visión regional con base en las regiones de planificación. Solamente una de estas coincide con una de las ocho diócesis (la Huetar Caribe, con la Diócesis de Limón). Para efectos de la acción pastoral de la Iglesia, las *regiones mayores corresponden con las diócesis*, razón por la cual se hace necesario un esfuerzo de segregación de la información del IDS para encuadrarla en los territorios de estas. Es lo que nos hemos propuesto con este trabajo. Este cuenta con tres partes. En la primera compendiamos diversos textos del MIDEPLAN que resumen los aspectos básicos del IDS 2017. En

¹ Costa Rica. Ministerio de Planificación Nacional y Política Económica. Área de Análisis del Desarrollo. *Índice de desarrollo social 2017*. San José: MIDEPLAN, 2018: 17

la segunda, ofrecemos los datos principales del IDS con enfoque regional diocesano, tanto en su conjunto como en la particularidad de cada diócesis. El tercer apartado expone las diferencias entre el Índice de Desarrollo Social (aplicado a distritos, principalmente, y cantones) y los Índices de Desarrollo Humano y de Pobreza Humana aplicados a los cantones en Costa Rica por el Programa de Naciones Unidas para el Desarrollo en Costa Rica y la Universidad de Costa Rica, pues se trata de herramientas complementarias en orden a una visión más integral del desarrollo humano. Se han incluido tres anexos. El primero consiste en un cuadro con la totalidad de los valores del IDS en cada una de las dimensiones que lo componen por distrito. Están organizados por el orden del código PCD (provincia, cantón y distrito), por lo que es fácil identificar el distrito que interese, pues este código se incluye en todos los cuadros en los que se enumeran distritos en este trabajo. Los otros dos muestran los datos de la pobreza por ingresos y de la pobreza multidimensional, respectivamente, según regiones.

Si bien es cierto que este trabajo es una herramienta para facilitar la utilización del IDS en la planificación pastoral, también lo es que para el aprovechamiento a fondo del Índice se debe acudir a la publicación principal de este por el MIDEPLAN.

Agradecemos la cooperación del MIDEPLAN, que nos permitió contar con una importante tabla-base de datos del IDS², que contiene gran parte de los datos que, junto con nuestro trabajo de regionalización diocesana, permitió obtener la mayor parte del material de base para nuestra labor.

Deseamos que, de acuerdo con el propósito, antes expuesto, de este trabajo, este pueda ser útil para una planificación no solo del servicio sociocaritativo de las diócesis, sino, también, de toda la acción pastoral de la Iglesia, pues toda ella debe integrarse en la dirección común y articulada de promoción del Desarrollo Humano Integral y Solidario. En efecto, toda la acción eclesial –misionera, catequética y pastoral– debe contribuir a la vida en plenitud, que se puede traducir como el máximo nivel de desarrollo humano, es decir, del que no escape ninguna de sus dimensiones, varias de las cuales –no todas, por supuesto– se contemplan en el IDS.

Pbro. Edwin Aguiluz Milla
Edward Agüero Rivera

San José, 25 de abril del 2018

² Costa Rica. MIDEPLAN. *IDS 2017*. Tabla de Excel.

I. ASPECTOS BÁSICOS DEL ÍNDICE DE DESARROLLO SOCIAL 2017

Textos del Ministerio de Planificación y Política Económica (MIDEPLAN)³

¿Qué es y para qué se utiliza el Índice de Desarrollo Social?⁴

Es un valor que se calcula a partir de una serie de indicadores provenientes de las estadísticas administrativas de instituciones del sector público cuyo resultado permite clasificar y ordenar los distritos del país según su nivel de desarrollo social.

Es utilizado de acuerdo a una normativa legal relacionada para la asignación y reorientación de recursos públicos y el diagnóstico de la situación social de los distritos, cantones y regiones del país.

Permite, apoyar la formulación de políticas públicas, planes y programas y proyectos, así como el seguimiento y la evaluación de resultados (productos, efectos e impactos) de las acciones (políticas, planes, programas y proyectos) estatales en las diferentes áreas geográficas del país.

Definición de desarrollo social⁵

Proceso que busca alcanzar una mayor calidad de vida de la población, mediante una sociedad más igualitaria, participativa e inclusiva, que garantice una reducción en la brecha que existe en los niveles de bienestar que presentan los diversos grupos sociales y áreas geográficas, para lograr una integración de toda la población a la vida económica, social, política, ambiental y cultural del país, en un marco de seguridad, respeto y promoción de los derechos humanos. MIDEPLAN IDS 2017.

³ Las fuentes del MIDEPLAN de las que provienen los textos siguientes se indicarán en el subtítulo de cada apartado.

⁴ Tomado de: Costa Rica. MIDEPLAN. *Costa Rica. Índice de Desarrollo Social (IDS) 2017*. S.l., s.f. Disponible en línea. URL: <https://documentos.mideplan.go.cr/share/s/LOGWBZnfRceDJjpxwm7zFQ>. Fecha de acceso: 20/04/2018: p. 2.

⁵ Ibid.: pp. 2-4.

Esta definición parte de una concepción en donde el papel del Estado es fundamental para garantizar mecanismos de redistribución del ingreso, que permitan canalizar los recursos públicos disponibles hacia los sectores, áreas y grupos sociales que tienen un acceso más limitado a los frutos del desarrollo.

Los criterios fundamentales que permitieron definir el contenido del Índice de Desarrollo Social (IDS) obedecen a consideraciones técnicas, éticas y políticas basadas en el principio humanista de reconocimiento de la dignidad intrínseca del ser humano y en la convicción de la necesidad de ampliar las libertades de la población para poder elegir el tipo de vida que desean y hacer efectivo el pleno ejercicio de sus derechos. Asimismo, se sustentan en la concepción de que el bienestar y la calidad de vida están constituidos por diversas y múltiples dimensiones que permiten a las personas ser y hacer aquello que valoran.

Partiendo de esta concepción, el IDS se operacionaliza en términos de que la población tenga posibilidades a acceder y disfrutar de un conjunto de derechos básicos, que se agrupan en cinco dimensiones (Diagrama 1):

- **Económica:** participación en la actividad económica y gozar de condiciones adecuadas de inserción laboral que permitan un ingreso suficiente para lograr un nivel de vida digno.
- **Participación social:** reflejada en los procesos cívicos nacionales y locales, para que se desarrolle en la población el sentido de pertenencia y de cohesión social y con ello el sentimiento de participación activa responsable, que implica el deber y el derecho de los ciudadanos a participar en los mismos.
- **Salud:** orientada a gozar de una vida sana y saludable, lo que implica contar y tener acceso a redes formales de servicios de salud, así como a una nutrición apropiada, que garanticen una adecuada calidad de vida de la población.
- **Seguridad:** analizada desde la condición básica para que las personas puedan desarrollar sus capacidades, vivir y desenvolverse en un entorno libre de situaciones de violencia y delito que amenazan su integridad física.

Diagrama 1
Índice de Desarrollo Social según dimensiones e índices 2017

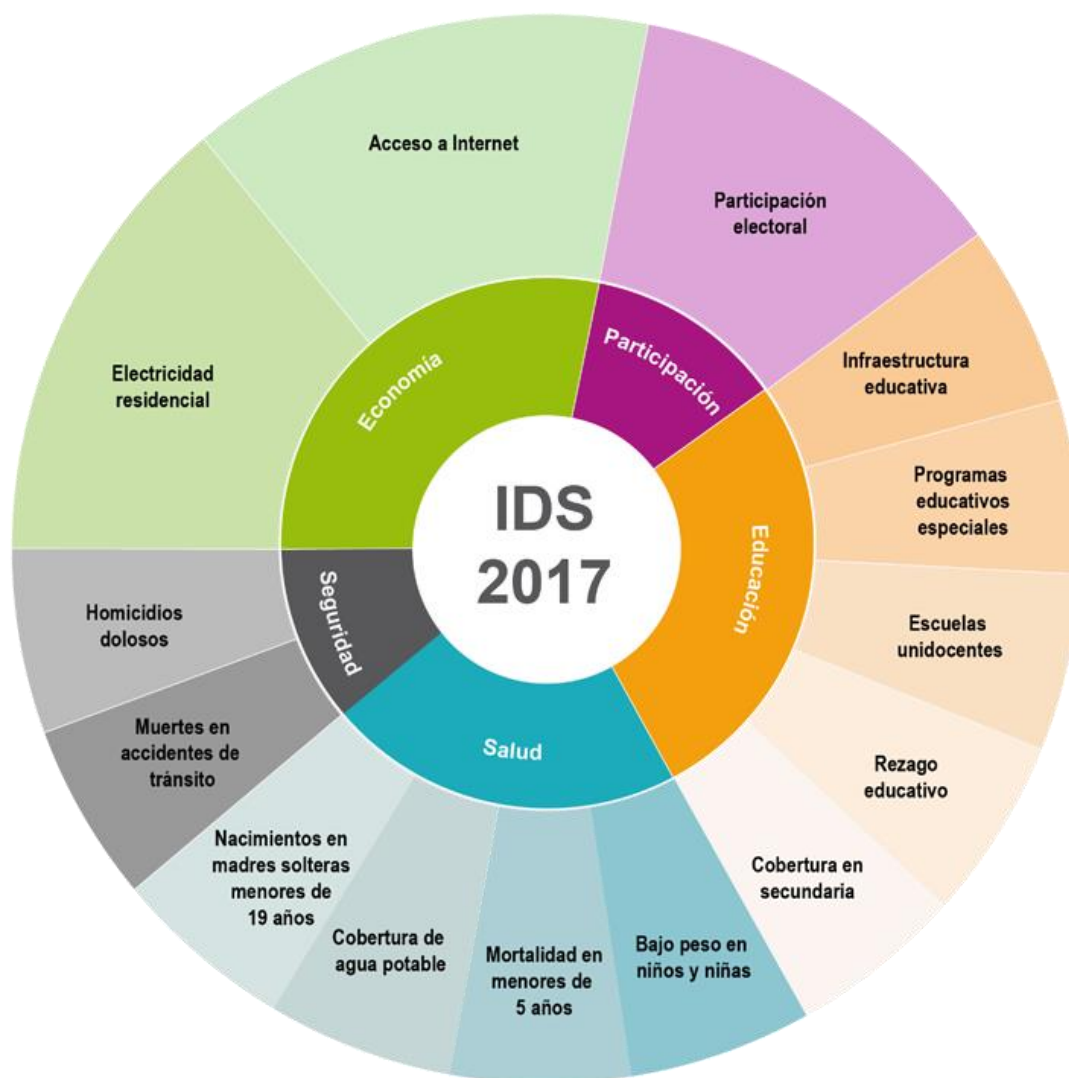

Fuente: MIDEPLAN⁶

Cómo se calcula el IDS⁷

Se construye a partir de un conjunto de 14 índices socioeconómicos, cuya principal fuente de datos son las estadísticas administrativas de las instituciones públicas. A estos índices se les aplica

⁶ Ibid.: p. 5.

⁷ Ibid.: p. 4.

una fórmula estadística que estandariza el resultado de forma que el IDS muestra valores entre 100 y 0. Un valor de 100 significa que, en promedio, el distrito tiene los mejores indicadores, en relación con el resto.

Las dimensiones que componen el IDS 2017, incluyen en esta oportunidad una dimensión de seguridad. El índice se compone de un total de 19 indicadores y 14 índices.

Diagrama 2
Relación entre dimensiones, indicadores e índices que conforman el Índice de Desarrollo Social

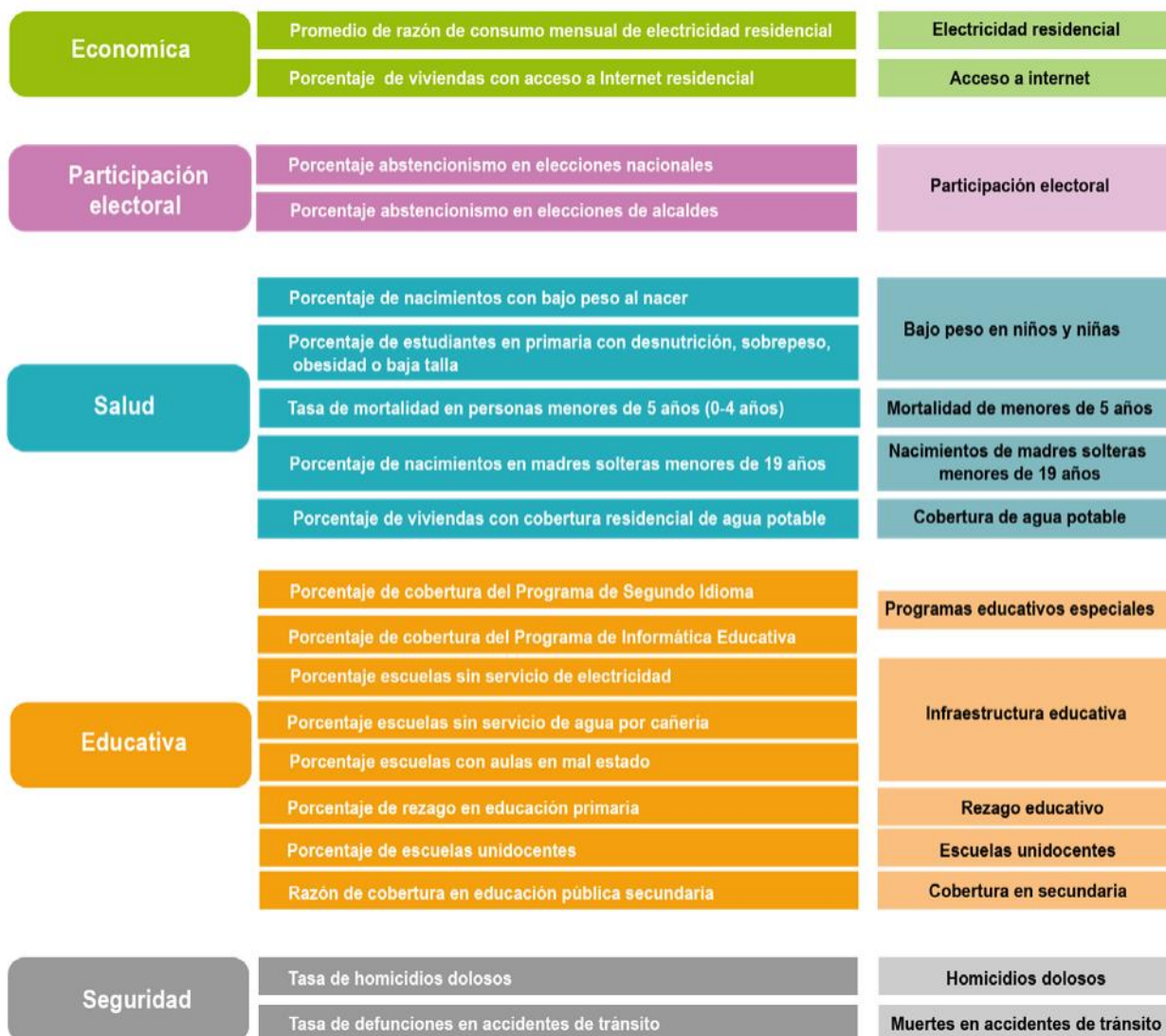

Fuente: MIDEPLAN⁸.

⁸ Costa Rica. Ministerio de Planificación Nacional y Política Económica. Área de Análisis del Desarrollo. *Índice de desarrollo social 2017*. San José: MIDEPLAN, 2018: 17.

Áreas de Mayor y Menor Desarrollo Relativo⁹

El IDS distrital es el insumo fundamental para la actualización de la clasificación de las Áreas de Mayor y Menor Desarrollo Relativo del país (AMMDR). La clasificación inicial propuesta consideraba un enfoque dicotómico, clasificando los distritos con mayor desarrollo y menor desarrollo relativo. Para efectos del IDS 2017 se utilizan categorías de clasificación y valores de corte elaborados estadísticamente de forma que los distritos se agrupan con los siguientes valores:

- Mayor desarrollo relativo (100 - 76,88)
- Menor desarrollo relativo:
 - Nivel medio (76,87- 62,02).
 - Nivel bajo (62,01- 47,45).
 - Nivel muy bajo (47,44- 0,00).

Cuadro 1
Distribución de distritos, población y extensión, según nivel de desarrollo 2017

Nivel Desarrollo	Distritos	%	Población*	%	Extensión	%
Total	483	100,00	4.887.521	100,00	51.081	100,00
Mayor desarrollo						
Total	84	13,38	1.103.395	22,58	954	1,87
Menor desarrollo						
Nivel medio	173	30,82	2.291.788	46,89	7.195	14,09
Nivel bajo	149	34,11	1.005.408	20,57	20.957	41,03
Nivel muy bajo	77	21,69	486.932	9,96	21.975	43,02

*Estimación poblacional al 2016, del INEC.

Fuente: MIDEPLAN¹⁰

⁹ Tomado de: Costa Rica. MIDEPLAN. *Costa Rica. Índice de Desarrollo Social (IDS) 2017*. S.l., s.f. Disponible en línea. URL: <https://documentos.mideplan.go.cr/share/s/LOGWBZnfRceDJjpxwm7zFQ>. Fecha de acceso: 20/04/2018: pp. 6-7.

¹⁰ Ibid.: p. 6.

Los distritos ubicados en el nivel alto de desarrollo agrupan a casi uno de cada cuatro habitantes del país, en el 1,9% de la extensión territorial en tanto que cerca de tres de cada cuatro habitantes reside en los demás 399 distritos -clasificados como áreas de menor desarrollo relativo-y corresponden al 98% del territorio nacional restante. Dentro de ese último grupo, los niveles de medio y bajo desarrollo relativo aglutinan aproximadamente dos de cada tres de los distritos existentes.

Algunos resultados principales¹¹

El IDS 2017 destaca que los distritos de San Rafael de Escazú, Sánchez de Curridabat, Asunción de Belén, San Juan de la Unión, Palmares de Palmares y Pozos de Santa Ana encabezan la lista con mayor índice de desarrollo social; sin embargo, es importante destacar que las posiciones más altas dentro del IDS (o sea valores cercanos a 100) no indica que carezcan de problemas socio-económicos, sino que, a partir de las dimensiones que lo conforman, ostentan en promedio las posiciones más ventajosas. Tampoco el ubicarse en el último lugar, implica que se encuentre en una situación de deterioro total, ya que puede tener indicadores en donde comparativamente muestre una posición más favorable que en otras dimensiones.

El Gran Área Metropolitana (GAM) y las principales ciudades registran condiciones socioeconómicas a la población que favorecen un mayor desarrollo social y en posición contraria, en las zonas limítrofes con los países vecinos y en los litorales se presenta una mayor concentración de distritos con IDS bajo o muy bajo, lo anterior, es posible ratificarlo en tanto que los 100 distritos calificados con IDS distrital más alto, 97 están ubicados en el GAM.

La distribución por grupos (quintiles) de los valores del IDS 2017 permite observar las diferencias en los valores alcanzados por los distritos, el primer quintil, agrupa las zonas que tienen los valores más bajos en el IDS, ubicados principalmente en las zonas limítrofes del norte y sur del país y en la costa Caribe, por el contrario, en el quinto quintil se clasifican los distritos que poseen los valores más altos, los cuales se encuentran localizados en el Gran Área Metropolitana.

¹¹ Tomado de: MIDEPLAN presenta V informe sobre el Índice de Desarrollo Social para distritos y cantones del país. Disponible en línea. URL: <http://www.mideplan.go.cr/prensa/118-noticias-comunicados/1860-mideplan-presenta-v-informe-sobre-el-indice-de-desarrollo-social-para-distritos-y-cantones-del-pais>. Fecha de acceso: 20/04/2018.

Cuadro 2
Quintiles, valor promedio IDS, porcentajes de
población y de extensión y densidad poblacional

Quintiles	Valor Promedio IDS	% Población*	% Extensión**	Densidad (hab/km ²)
Total		100	100	95,7
V	83,4	26,6	2,2	1.170,3
IV	71,3	29,1	6,8	412,6
III	63,1	19,9	13,3	143,3
II	54,2	11,2	27,3	39,2
I	41,8	13,2	50,5	25,0

*INEC. ENAHO 2016.

** No incluye la Isla del Coco

Fuente: MIDPEPLAN, con información de las instituciones, 2017.

Los distritos ubicados en los quintiles superiores (cuarto y quinto) se caracterizan por ser pequeños en extensión territorial, pero sustancialmente más poblados que los que se clasifican en el primero y segundo quintil. Por su parte, la densidad de población se incrementa conforme mejora el nivel de desarrollo de los distritos, de manera que mientras el valor del primer quintil es de solo 25 habitantes por kilómetro cuadrado, se eleva a 143 en el quintil intermedio (tercero) y asciende hasta 1.170,3 para el último quintil.

La diversidad en la estructura regional también se evidencia en el análisis del IDS por quintiles. La región Central es la que concentra los distritos con mayores ventajas sociales, es decir, los ubicados en los quintiles superiores y la región Chorotega y Pacífico Central son la segunda y tercera región en esa condición, aunque manteniendo una brecha importante respecto a la región Central. Casos diferentes son las regiones Huetar Caribe, Huetar Norte y Brunca, es decir, podríamos distinguir tres grupos: el primero conformado por la región Central, el segundo Pacífico Central y Chorotega, con mejor desarrollo social y el tercero en el otro extremo, el subgrupo de las regiones Huetar Caribe, Brunca y Huetar Norte.

A nivel cantonal, el IDS evidencia una gran heterogeneidad, los cantones con menor desarrollo social corresponden a aquellos que se ubican más alejados del centro del país.

En términos de las Áreas de Mayor y Menor Desarrollo Relativo, del total de distritos analizados, 84 integran el grupo de mayor desarrollo relativo, de ellos cerca del 80% se ubican en las provincias de San José y Heredia. En el caso del nivel muy bajo, la provincia de Puntarenas encabeza en importancia relativa seguida por Limón y Alajuela, en estas tres están cerca del 70% de los distritos que pertenecen a esta categoría. Adicionalmente, se puede concluir que el 75% de los distritos mantienen en el 2017 la posición en la clasificación de Áreas de Mayor y Menor Desarrollo Relativo que poseían en el 2013; únicamente el 8% (40 distritos) cambian a áreas de desarrollo relativo superiores en tanto que el 17% (79 distritos) lo hacen a las inferiores. En aquellos distritos que

presentaron una desmejora en su nivel de desarrollo residía el 17% de la población nacional en el 2016 y abarcaban un porcentaje muy similar de la extensión territorial (16%). Por su parte, en los distritos que mostraron una mejora comparativa residía el 7% de la población total y representaban 5% de la superficie del país.

El informe del Índice de Desarrollo Social 2017 contribuye a la toma de decisiones tanto en el ámbito político como privado, avanzando en la democratización del desarrollo social en todas las regiones de planificación del país.

II. EL DESARROLLO SOCIAL EN LOS TERRITORIOS DIOCESANOS DE COSTA RICA

Por Pbro. Edwin Aguiluz Milla y Edward Agüero Rivera

Índice de Desarrollo Social en el conjunto de las diócesis de Costa Rica

Enfoque distrital

El gráfico 1 permite apreciar que las diócesis con mayor cantidad de distritos con desarrollo social alto y, a la vez, con menos distritos con desarrollo social muy bajo son la Arquidiócesis de San José y la Diócesis de Alajuela. Cartago cuenta con el mismo porcentaje de distritos con desarrollo social alto y con desarrollo social muy bajo.

La diócesis con el panorama de mayor rezago en el desarrollo social es la de Limón, con la mayor cantidad de distritos con muy bajo desarrollo social (65%), seguido de un 20.7% de distritos con un desarrollo social bajo y un 13.8% de distritos con un desarrollo social medio. No cuenta con distritos con desarrollo social alto.

Las diócesis de San Isidro y de Ciudad Quesada también tienen elevados porcentajes de distritos con muy bajo desarrollo social (58,5% y 48,3%, respectivamente). Ninguno de ellos, al igual que la de Puntarenas, cuenta con distritos con alto desarrollo social. Solamente la mitad de las diócesis cuentan con distritos con alto desarrollo social: las dos que mencionamos (San José y Alajuela) y las de Cartago (11,9%) y Tilarán, aunque esta última con solamente un 4,4%. En cambio, todas las diócesis sí tienen distritos con muy bajo desarrollo social, aunque, en el conjunto, de manera muy asimétrica; en orden descendente: Limón, con 65,5; San Isidro, con 58,5%; Ciudad Quesada, con 48,3%; Tilarán, con 22,1%; Puntarenas, con 16,7%; Cartago, con 11,9%; San José, con 4,3%; y Alajuela, con 2,1%.

Cuadro 3
Cantidad de distritos por diócesis

Diócesis	Cantidad de Distritos
Total	483
San José	137
Alajuela	94
Tilarán	68
San Isidro	53
Cartago	43
Puntarenas	30
Limón	29
Ciudad Quesada	29

Fuente: elaboración propia.

Gráfico 1
Distribución porcentual de distritos por quintiles del
IDS 2017 según Diócesis

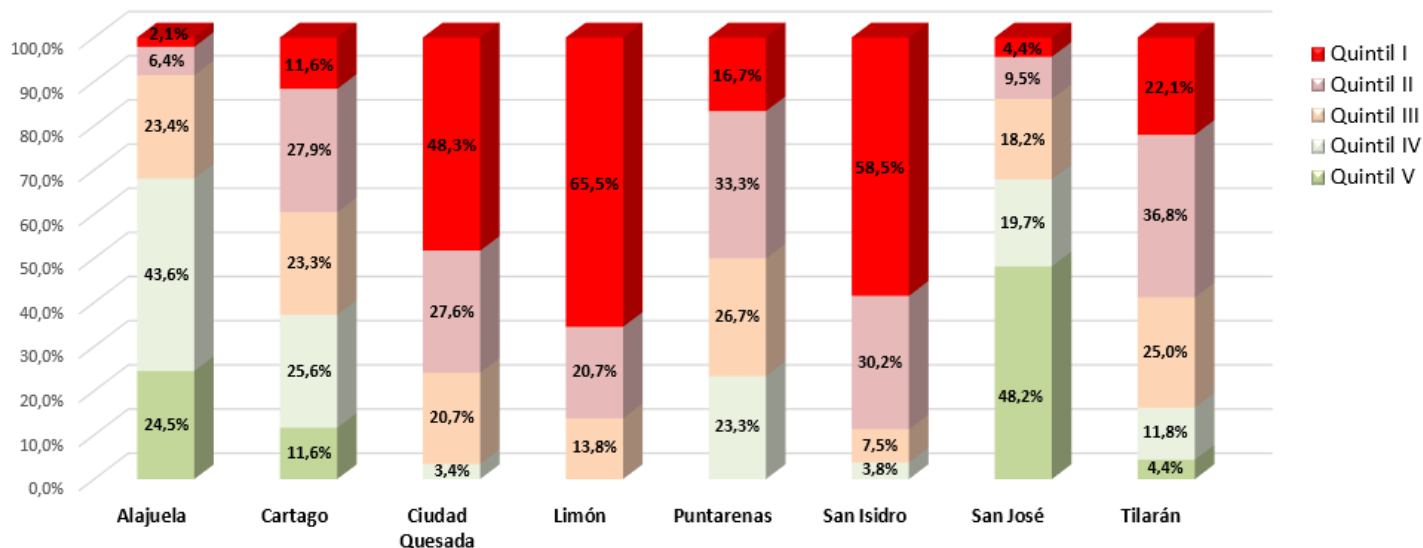

Fuente: Elaboración propia con base en datos del IDS 2017 del MIDEPLAN.

El cuadro 4 muestra la totalidad de los distritos del país según Áreas de Mayor y Menor Desarrollo Social relativo, con la identificación de la diócesis a la que pertenecen en la columna izquierda.

Cuadro 4
Clasificación de distritos según Áreas de Mayor y
Menor Desarrollo relativo 2017

Diócesis	Código	Distrito	IDS
Áreas de mayor desarrollo relativo			
San José	10203	San Rafael	100,00
San José	11803	Sánchez	99,47
Alajuela	40703	Asunción	96,95
San José	30303	San Juan	96,94
Alajuela	20701	Palmares	96,90
San José	10903	Pozos	95,32
San José	40601	San Isidro	94,14
San José	10108	Mata Redonda	93,16
Alajuela	40802	Barrantes	92,46
Alajuela	20501	Atenas	91,96
San José	10201	Escazú	91,54
San José	11503	Mercedes	90,85

Alajuela	20707	Granja	90,40
San José	10901	Santa Ana	90,22
San José	40102	Mercedes	90,15
San José	11401	San Vicente	90,04
San José	11502	Sabanilla	89,24
Alajuela	20201	San Ramón	89,08
San José	40305	Santo Tomás	88,78
Alajuela	40801	San Joaquín	88,69
San José	40901	San Pablo	88,48
San José	11501	San Pedro	88,39
San José	40101	Heredía	88,16
San José	40205	Santa Lucía	88,07
Alajuela	40401	Santa Bárbara	88,03
San José	30301	Tres Ríos	88,01
San José	40302	San Vicente	87,28
San José	40902	Rincón de Sabanilla	86,89
San José	10305	San Antonio	86,66
San José	11802	Granadilla	86,45
Cartago	30101	Oriental	86,23
San José	10312	Gravilias	84,84
Alajuela	40701	San Antonio	84,78
San José	11101	San Isidro	84,75
San José	10905	Piedades	84,62
Alajuela	40702	Ribera	84,61
San José	11801	Curridabat	84,39
San José	40201	Barva	83,66
San José	11303	Anselmo Llorente	83,61
San José	40301	Santo Domingo	83,50
San José	40501	San Rafael	83,20
San José	40503	Santiago	82,96
San José	10106	San Francisco Dos Ríos	82,87
San José	10105	Zapote	82,86
San José	40204	San Roque	82,65
San José	40602	San José	82,23
San José	11104	Patalillo	82,19
Cartago	30102	Occidental	82,05
Alajuela	21101	Zarcelero	82,03
San José	10904	Uruca	82,02
San José	40504	Ángeles	81,81
Alajuela	20702	Zaragoza	81,63
Alajuela	40403	San Juan	81,45

San José	10301	Desamparados	81,42
San José	11301	San Juan	81,31
San José	40303	San Miguel	81,29
San José	10101	Carmen	81,16
San José	10202	San Antonio	80,90
Tilarán-Liberia	50503	Sardinal	80,63
San José	40104	Ulloa	80,52
Cartago	30109	Dulce Nombre	80,42
San José	11102	San Rafael	79,88
San José	10801	Guadalupe	79,68
Alajuela	40803	Llorente	79,59
Alajuela	21103	Tapezco	79,51
San José	11103	Dulce Nombre de Jesús	79,38
San José	10804	Mata de Plátano	79,32
San José	30307	San Ramón	79,19
San José	11001	Alajuelita	79,18
San José	10310	Damas	78,79
San José	40505	Concepción	78,73
San José	40603	Concepción	78,60
San José	10803	Calle Blancos	78,35
Alajuela	20703	Buenos Aires	78,28
Alajuela	20101	Alajuela	77,82
Alajuela	21107	Brisas	77,75
Cartago	30106	Guadalupe (Arenilla)	77,56
San José	10802	San Francisco	77,54
San José	11504	San Rafael	77,43
Tilarán-Liberia	50801	Tilarán	77,27
San José	10701	Colón	77,25
San José	40306	Santa Rosa	77,16
San José	40604	San Francisco	77,14
San José	40203	San Pablo	76,88
Áreas de menor desarrollo relativo			
Nivel Medio			
Alajuela	20301	Grecia	76,65
San José	11403	Trinidad	76,37
Alajuela	20403	Jesús María	76,20
San José	10111	San Sebastián	76,19
San José	10104	Catedral	76,17
Cartago	30801	Tejar	76,16
San José	11305	Colima	76,12
Tilarán-Liberia	50305	Cartagena	76,08

Alajuela	20203	San Juan	75,89
Alajuela	40402	San Pedro	75,73
San José	10304	San Rafael Arriba	75,64
Alajuela	20304	San Roque	74,95
San José	40103	San Francisco	74,94
Puntarenas	60203	Macacona	74,93
San José	10906	Brasil	74,89
San José	40308	Pará	74,76
San José	30305	Concepción	74,66
San José	10311	San Rafael Abajo	74,60
Alajuela	20505	Concepción	74,51
San José	10401	Santiago	74,41
Alajuela	20801	San Pedro	74,39
Alajuela	21201	Sarchí Norte	74,34
Alajuela	20401	San Mateo	74,26
Alajuela	40404	Jesús	74,08
Alajuela	21102	Laguna	74,03
Alajuela	40406	Purabá	74,00
Cartago	30201	Paraíso	73,87
Alajuela	20901	Orotina	73,82
San José	10109	Pavas	73,72
Alajuela	20903	Hacienda Vieja	73,70
Alajuela	20209	Alfaro	73,52
Alajuela	20113	Garita	73,48
Alajuela	20404	Labrador	73,35
Cartago	30602	Cervantes	73,21
Alajuela	20303	San José	73,05
Alajuela	20601	Naranjo	73,05
Tilarán-Liberia	50901	Carmona	72,96
Alajuela	21204	San Pedro	72,91
Tilarán-Liberia	50501	Filadelfia	72,87
Tilarán-Liberia	50502	Palmira	72,81
Alajuela	20204	Piedades Norte	72,71
Cartago	30701	San Rafael	72,71
Puntarenas	60115	El Roble	72,68
Ciudad Quesada	21001	Quesada	72,63
San José	40502	San Josecito	72,61
San José	10805	Ipís	72,52
Alajuela	20104	San Antonio	72,32
Puntarenas	60401	Miramar	72,22
Alajuela	20207	San Isidro	72,18

Alajuela	21106	Zapote	72,13
Puntarenas	60201	Espíritu Santo	71,95
Cartago	30108	Tierra Blanca	71,87
Alajuela	20803	San Rafael	71,79
Tilarán-Liberia	50309	Tamarindo	71,70
Alajuela	20503	Mercedes	71,53
San Isidro	11903	Daniel Flores	71,45
Alajuela	21205	Rodríguez	71,45
Cartago	30501	Turrialba	71,44
San José	40304	Paracito	71,27
San José	10806	Rancho Redondo	71,10
Alajuela	20305	Tacares	71,07
San José	30107	Corralillo	70,94
Alajuela	21105	Palmira	70,93
Alajuela	20706	Esquipulas	70,91
Alajuela	20302	San Isidro	70,90
Alajuela	20206	San Rafael	70,88
San José	40307	Tures	70,82
San José	40202	San Pedro	70,79
Alajuela	20102	San José	70,72
Alajuela	20502	Jesús	70,30
San José	10902	Salitral	70,27
San José	40206	San José de la Montaña	70,27
San José	11002	San Josecito	70,26
Puntarenas	61101	Jacó	70,22
San José	11402	San Jerónimo	70,06
Puntarenas	60101	Puntarenas	70,06
San Isidro	11901	San Isidro de El General	69,94
Alajuela	20105	Guácima	69,79
San José	30306	Dulce Nombre	69,61
Puntarenas	60206	Caldera	69,58
San José	10601	Aserrí	69,55
Cartago	30603	Capellades	69,51
Cartago	30401	Juan Viñas	69,43
Tilarán-Liberia	51104	Huacas	69,37
Cartago	30104	San Nicolás	69,36
Alajuela	40405	Santo Domingo	69,33
Tilarán-Liberia	51101	Hojancha	69,30
San José	10307	Patarrá	69,23
Cartago	30803	Tobosí	69,06
Alajuela	20108	San Rafael	69,03

Alajuela	20307	Puente de Piedra	68,91
Alajuela	20902	Mastate	68,89
Alajuela	20507	Santa Eulalia	68,87
San José	10110	Hatillo	68,71
Alajuela	20111	Turrúcares	68,71
San José	10303	San Juan de Dios	68,66
Alajuela	20110	Desamparados	68,56
San José	11004	Concepción	68,52
San José	10302	San Miguel	68,45
Alajuela	20704	Santiago	68,42
Cartago	30103	Carmen	68,36
Tilarán-Liberia	50206	Nosara	68,36
Alajuela	20308	Bolívar	68,34
Alajuela	20402	Desmonte	68,33
Cartago	30105	Aguacaliente (SanFrancisco)	68,25
San José	11005	San Felipe	68,10
Tilarán-Liberia	50101	Liberia	68,06
Alajuela	20112	Tambor	68,03
San José	11201	San Ignacio	67,96
San José	30304	San Rafael	67,95
Limón	70201	Guápiles	67,86
San José	10102	Merced	67,73
Tilarán-Liberia	50304	Tempate	67,71
Alajuela	20603	San José	67,63
San José	10807	Purrál	67,51
San José	30302	San Diego	67,29
Alajuela	20606	San Juan	67,20
San Isidro	11902	General	67,12
Alajuela	20607	Rosario	67,05
Tilarán-Liberia	50301	Santa Cruz	66,87
Alajuela	20109	Río Segundo	66,65
San José	11804	Tirrasas	66,37
San José	10702	Guayabo	66,32
Tilarán-Liberia	50803	Tronadora	66,11
Alajuela	20804	Carrillos	66,03
Puntarenas	60109	Monte Verde	65,92
Alajuela	20605	San Jerónimo	65,80
Cartago	30601	Pacayas	65,73
Limón	70207	Colonia	65,72
Cartago	30204	Cachí	65,53
Alajuela	20602	San Miguel	65,37

Puntarenas	60403	San Isidro	65,35
Alajuela	20608	Palmito	65,10
San José	11601	San Pablo	65,09
Alajuela	20211	Concepción	64,98
San José	11105	Cascajal	64,91
San José	11302	Cinco Esquinas	64,81
Limón	70101	Limón	64,76
Tilarán-Liberia	50601	Cañas	64,60
San José	10705	Picagres	64,59
Puntarenas	60601	Quepos	64,46
Alajuela	21202	Sarchí Sur	64,43
Cartago	30205	Llanos de Santa Lucía	64,43
Alajuela	20103	Carrizal	64,38
San José	10107	Uruca	63,87
Tilarán-Liberia	50302	Bolsón	63,85
Cartago	10308	San Cristóbal	63,84
Tilarán-Liberia	50307	Diriá	63,82
Alajuela	20106	San Isidro	63,57
San José	10403	Barbacoas	63,48
Tilarán-Liberia	50308	Cabo Velas	63,41
Alajuela	20802	San Juan	63,13
Puntarenas	60112	Chacarita	63,13
Tilarán-Liberia	50102	Cañas Dulces	63,07
Alajuela	20705	Candelaria	63,06
San José	10408	San Antonio	63,05
Ciudad Quesada	21005	Venecia	63,02
Tilarán-Liberia	50201	Nicoya	63,01
Puntarenas	60204	San Rafael	62,77
Limón	70202	Jiménez	62,76
Tilarán-Liberia	50704	Colorado	62,73
Ciudad Quesada	21009	Palmera	62,69
San José	11003	San Antonio	62,68
San José	10407	Desamparaditos	62,57
San José	10406	Candelaria	62,51
San José	10103	Hospital	62,50
Ciudad Quesada	21008	Tigra	62,40
Cartago	30509	Santa Rosa	62,36
Cartago	30110	Llano Grande	62,26
Cartago	30111	Quebradilla	62,08
San José	10607	Salitrillos	62,05

Alajuela	20506	San José	62,04
Puntarenas	60205	San Jerónimo	62,02
Áreas de menor desarrollo relativo			
Nivel bajo			
San Isidro	60801	San Vito	61,91
Alajuela	20107	Sabanilla	61,80
San José	10402	Mercedes Sur	61,46
Tilarán-Liberia	50404	Río Naranjo	61,37
San Isidro	60501	Puerto Cortés	61,26
Alajuela	20202	Santiago	61,21
Ciudad Quesada	21007	Fortuna	61,20
Tilarán-Liberia	51102	Monte Romo	61,15
Ciudad Quesada	21004	Aguas Zarcas	60,56
San José	10313	Los Guido	60,51
San José	10603	Vuelta de Jorco	60,50
Alajuela	20604	Cirrí Sur	60,48
Alajuela	20208	Ángeles	60,44
Alajuela	20214	San Lorenzo	60,44
Cartago	30506	Pavones	60,39
Puntarenas	60603	Naranjito	60,32
Tilarán-Liberia	50806	Tierras Morenas	60,20
Cartago	30702	Cot	60,17
San José	30308	Río Azul	60,04
San José	10707	Quitirrisí	60,03
Ciudad Quesada	21002	Flores	60,00
Tilarán-Liberia	50807	Arenal	59,91
San José	11203	Palmichal	59,85
Tilarán-Liberia	50303	Veintisiete de Abril	59,76
Puntarenas	60108	Barranca	59,72
Alajuela	20805	Sabana Redonda	59,63
Cartago	30705	Santa Rosa	59,57
San José	11304	León XIII	59,36
Tilarán-Liberia	50504	Belén	59,36
San Isidro	10501	San Marcos	59,29
Tilarán-Liberia	50202	Mansión	59,22
Alajuela	20205	Piedades Sur	59,06
San José	10703	Tabarcia	59,02
Tilarán-Liberia	50804	Santa Rosa	58,83
Tilarán-Liberia	50403	Mogote	58,46
Tilarán-Liberia	50401	Bagaces	58,14
Alajuela	21203	Toro Amarillo	57,98

Puntarenas	60202	San Juan Grande	57,96
San José	10602	Tarbaca	57,93
Ciudad Quesada	20213	Peñas Blancas	57,91
Tilarán-Liberia	50703	San Juan	57,91
Cartago	30704	Cipreses	57,65
Alajuela	20504	San Isidro	57,51
Cartago	30203	Orosi	57,44
Tilarán-Liberia	51001	La Cruz	57,39
Cartago	30402	Tucurrique	57,23
Tilarán-Liberia	51103	Puerto Carrillo	57,23
Tilarán-Liberia	51105	Matámbu	57,23
Tilarán-Liberia	50904	San Pablo	56,95
Limón	70602	Mercedes	56,80
Tilarán-Liberia	50402	Fortuna	56,66
San Isidro	12001	San Pablo	56,49
Tilarán-Liberia	50701	Juntas	56,40
Alajuela	20210	Volio	56,30
Cartago	30403	Pejibaye	56,27
Puntarenas	60111	Cóbano	56,26
Cartago	30703	Potrero Cerrado	56,25
Puntarenas	61102	Tárcoles	56,21
San Isidro	12006	San Antonio	56,14
San José	10706	Jaris	56,12
Ciudad Quesada	20114	Sarapiquí	56,08
Cartago	30511	La Isabel	56,04
Puntarenas	60105	Paquera	55,97
Tilarán-Liberia	50203	San Antonio	55,94
San José	10306	Frailas	55,82
San Isidro	11906	Platanares	55,80
Limón	70601	Guácimo	55,46
Tilarán-Liberia	21304	Bijagua	55,42
Cartago	30502	La Suiza	55,40
Tilarán-Liberia	50105	Curubandé	55,33
San José	10404	Grifo Alto	55,28
San José	10604	San Gabriel	55,25
Cartago	30202	Santiago	55,23
San José	10309	Rosario	55,09
Tilarán-Liberia	50104	Nacascolo	55,09
Ciudad Quesada	21012	Monterrey	55,06
Limón	70306	Alegría	55,04
Tilarán-Liberia	51004	Santa Elena	54,79

San José	10405	San Rafael	54,68
San José	11602	San Pedro	54,63
San Isidro	11702	Jardín	54,57
Tilarán-Liberia	50903	Zapotal	54,55
Ciudad Quesada	21003	Buenavista	54,53
San Isidro	11701	Santa María	54,21
Cartago	30505	Santa Teresita	54,17
Puntarenas	60402	Unión	53,83
Tilarán-Liberia	50205	Sámara	53,80
Puntarenas	60901	Parrita	53,69
San José	11202	Guaitil	53,33
Limón	70301	Siquirres	53,23
San Isidro	60701	Golfito	53,21
San Isidro	60502	Palmar	53,17
Limón	70603	Pocora	52,98
San Isidro	11905	San Pedro	52,83
Puntarenas	60102	Pitahaya	52,78
Tilarán-Liberia	50802	Quebrada Grande	52,74
San Isidro	11904	Rivas	52,70
San Isidro	60803	Aguabuena	52,46
Ciudad Quesada	21503	Cote	52,40
Cartago	30802	San Isidro	52,40
San Isidro	61002	La Cuesta	52,35
Alajuela	20508	Escobal	52,34
Ciudad Quesada	21504	Katira	52,28
Tilarán-Liberia	50306	Cuajiniquil	52,22
San Isidro	11908	Cajón	52,11
San José	11605	Carara	51,78
Tilarán-Liberia	50805	Líbano	51,77
Alajuela	20904	Coyolar	51,72
San Isidro	11703	Copey	51,69
Tilarán-Liberia	21301	Upala	51,58
Cartago	30804	Patio de Agua	51,47
Cartago	30507	Tuis	51,39
Tilarán-Liberia	50702	Sierra	51,38
San Isidro	11912	La Amistad	51,37
Puntarenas	60602	Savegre	51,37
Tilarán-Liberia	50604	Bebedero	51,32
Ciudad Quesada	21006	Pital	51,27
Tilarán-Liberia	50905	Porvenir	51,01
San Isidro	60309	Brunka	50,89

Puntarenas	60106	Manzanillo	50,85
Alajuela	20905	Ceiba	50,82
Limón	70502	Batán	50,73
Tilarán-Liberia	50204	Quebrada Honda	50,60
San José	11604	San Luis	50,53
San José	40105	Vara Blanca	50,43
Ciudad Quesada	41003	Horquetas	50,37
San José	11204	Cangrejal	50,33
Puntarenas	60104	Lepanto	50,18
San Isidro	60504	Bahía Ballena	50,16
San José	10606	Monterrey	50,07
Tilarán-Liberia	50906	Bejuco	50,04
Tilarán-Liberia	21302	Aguas Claras	49,88
San Isidro	60301	Buenos Aires	49,88
San Isidro	11909	Barú	49,82
Limón	70303	Florida	49,78
San Isidro	60703	Guaycará	49,60
San Isidro	61001	Corredor	49,13
San José	11603	San Juan de Mata	49,10
Cartago	30503	Peralta	49,10
Cartago	30508	Tayutic	49,03
Limón	70104	Matama	48,92
Tilarán-Liberia	50902	Santa Rita	48,41
San Isidro	12005	Santa Cruz	48,23
Limón	70205	Cariari	47,92
Puntarenas	60116	Arancibia	47,80
San Isidro	60802	Sabalito	47,79
Tilarán-Liberia	21308	Canalete	47,74
San José	10704	Piedras Negras	47,73
Ciudad Quesada	41002	La Virgen	47,57
Áreas de menor desarrollo relativo			
Nivel bajo			
San Isidro	11911	Páramo	47,45
San Isidro	11907	Pejibaye	46,95
Ciudad Quesada	21013	Pocosol	46,92
Ciudad Quesada	21011	Cutris	46,89
Cartago	30504	Santa Cruz	46,87
Limón	70503	Carrandi	46,84
Limón	70103	Río Blanco	46,76
Tilarán-Liberia	21306	Dos Ríos	46,69
Puntarenas	60107	Guacimal	46,41

San Isidro	60302	Volcán	46,31
Alajuela	20212	Zapotal	46,22
Limón	70403	Cahuita	46,17
Limón	70304	Germania	46,16
Tilarán-Liberia	50603	San Miguel	46,06
Tilarán-Liberia	50207	Belén de Nosarita	45,92
Limón	70501	Matina	45,74
San José	10605	Legua	45,70
Ciudad Quesada	21501	San Rafael	45,67
Cartago	30510	Tres Equis	45,58
Limón	70604	Río Jiménez	45,57
Ciudad Quesada	21402	Caño Negro	45,45
Ciudad Quesada	21401	Los Chiles	45,39
San Isidro	61004	Laurel	45,15
Tilarán-Liberia	50103	Mayorga	45,08
Ciudad Quesada	21010	Venado	45,04
Limón	70204	Roxana	44,98
San Isidro	12004	San Isidro	44,86
Ciudad Quesada	21601	Río Cuarto	44,75
Ciudad Quesada	21404	San Jorge	44,53
San Isidro	12002	San Andrés	44,25
San Isidro	61003	Canoas	43,96
Limón	70203	Rita	43,68
Puntarenas	60114	Acapulco	43,62
Puntarenas	60103	Chomes	43,60
San Isidro	60308	Biolley	43,60
San José	10409	Chires	43,54
San Isidro	60702	Puerto Jiménez	43,08
Tilarán-Liberia	21307	Yolillal	42,96
San José	11205	Sabanillas	42,86
Alajuela	21104	Guadalupe	42,84
San Isidro	60506	Bahía Drake	42,68
Tilarán-Liberia	51003	Garita	42,63
San Isidro	11910	Río Nuevo	42,35
Puntarenas	60113	Chira	42,20
Tilarán-Liberia	21305	Delicias	41,99
Limón	70605	Duacaré	41,88
San Isidro	60806	Gutiérrez Brown	41,61
Ciudad Quesada	21403	El Amparo	40,71
San Isidro	60505	Piedras Blancas	40,71
Limón	70302	Pacuarito	40,16

Tilarán-Liberia	50602	Palmira	40,14
San Isidro	12003	Llano Bonito	40,08
Limón	70305	Cairo	39,48
Tilarán-Liberia	51002	Santa Cecilia	38,71
San Isidro	60305	Pilas	38,43
Ciudad Quesada	21502	Buenavista	38,30
San Isidro	60304	Boruca	37,22
Tilarán-Liberia	21303	San José (Pizote)	36,81
San Isidro	10503	San Carlos	36,78
Ciudad Quesada	41001	Puerto Viejo	36,67
San Isidro	60804	Limoncito	36,30
San Isidro	10502	San Lorenzo	36,28
San Isidro	60307	Chánguena	36,03
Limón	70402	Sixaola	35,40
Limón	70401	Bratsi	34,80
San Isidro	60503	Sierpe	34,54
San Isidro	60303	Potrero Grande	34,04
San Isidro	60306	Colinas	33,25
San Isidro	60704	Pavón	32,91
San Isidro	60805	Pittier	32,49
Limón	70206	Colorado	28,88
Limón	70102	Valle La Estrella	28,67
Tilarán-Liberia	50605	Porozal	27,46
Ciudad Quesada	41004	Llanuras del Gaspar	19,27
Limón	70404	Telire	16,16
Ciudad Quesada	41005	Cureña	8,55
Cartago	30512	Chirripó	0,00

Fuente: IDS 2017 del MIDEPLAN, con incorporación de columna de diócesis por los autores.

Mapa 1
Índice de Desarrollo Social Distrital 2017

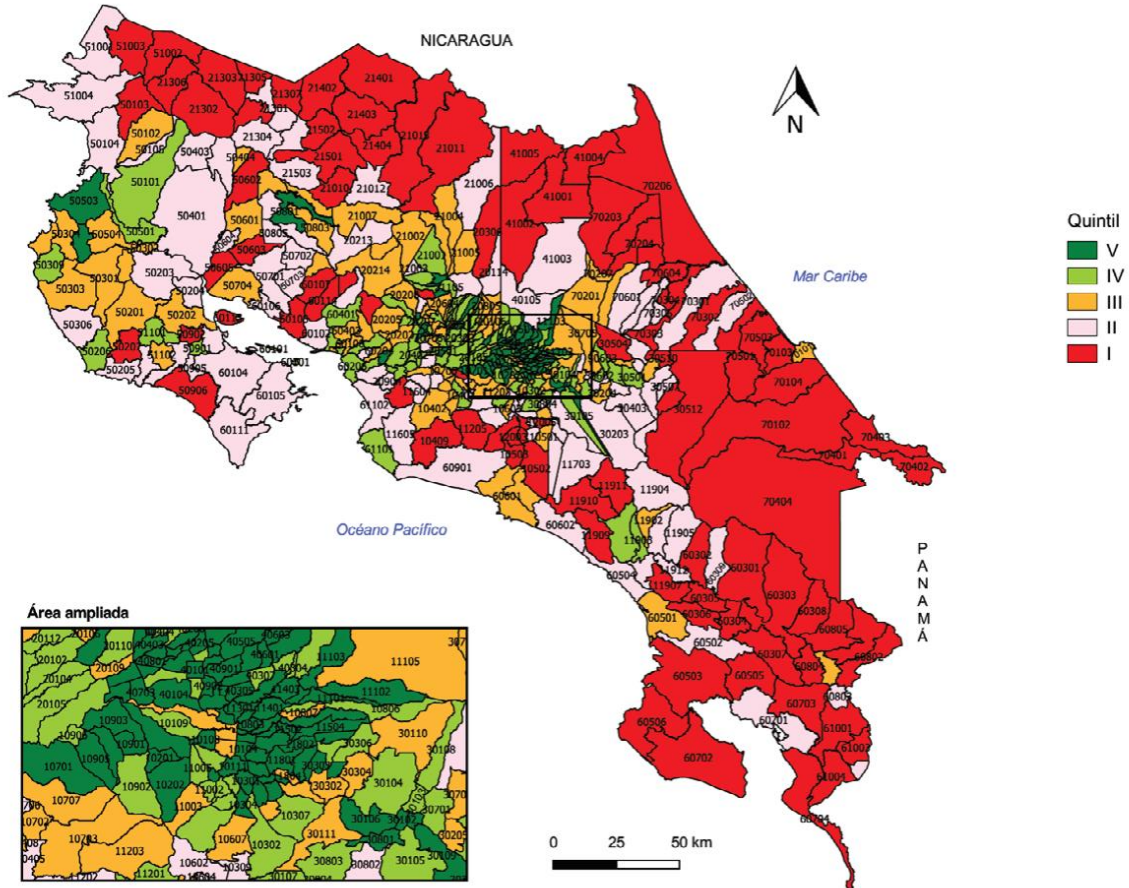

Fuente: MIDEPLAN. Área de Análisis de Desarrollo, 2017; elaborado por Área de Planificación Regional¹².

Enfoque cantonal

El MIDEPLAN ofrece el siguiente panorama acerca del desarrollo social en el ámbito cantonal, que transcribimos por su interés para la Pastoral Social-Caritas, antes de exponer la segregación de esta información para el ámbito diocesano:

La división administrativa de Costa Rica ha registrado año tras año, invariablemente, 81 cantones desde 1980, año que se fundó el Cantón de Garabito; sin embargo, a partir del 2017 se agregó un

¹² Costa Rica. Ministerio de Planificación Nacional y Política Económica. Área de Análisis del Desarrollo. *Índice de desarrollo social 2017*. San José: MIDEPLAN, 2018: 73.

nuevo cantón: Río Cuarto de Alajuela, por lo tanto, el universo de análisis del IDS 2017 consta de 82 cantones.

El IDS cantonal¹³ evidencia la desigualdad que existe en el nivel de desarrollo social de Costa Rica, esto debido a la diferencia entre los cantones urbanos y rurales, donde los rurales presentan condiciones desfavorables en términos de desarrollo. Muchos de los cantones que presentan esta situación en el IDS 2007 y 2013 vuelven a coincidir para el actual período en análisis (Mapa 2).

Los diez mejores valores con respecto al desarrollo social pertenecen a cantones de la Gran Área Metropolitana. Escazú se encuentra en la posición número uno con un valor de 100, seguido de San Pablo (99,9), Belén (98,1), Flores (96,7) y Montes de Oca (96,8). En contraste, las últimas posiciones son para Talamanca (0,0), Sarapiquí (0,7), Buenos Aires (17,7), Cañas (20,1) y Golfito (21,0) (Cuadro 22).

Se han presentado acontecimientos nacionales que impactan la realidad y la dinámica del país durante el período de cuatro años transcurrido entre el IDS anterior (2013) y el actual (2017), por ejemplo: cambios políticos, geopolíticos, desastres naturales y variaciones en la división político-administrativa. Considerando este intervalo de años, así como los cambios citados, se registra un mejor promedio regional en el IDS Cantonal 2017 en comparación con el anterior; presentando un incremento importante en cada una de las regiones. Sin embargo, el desarrollo social sigue siendo bajo para aquellos cantones que se encuentran más alejados del centro del país.

La Región Central presenta los valores más altos, siendo esta la que tiene mayores oportunidades de desarrollo para la población. En segundo lugar, se ubican las regiones Pacífico Central y Chorotega, acá se encuentran los cantones localizados en la costa pacífica, donde se da mayor desarrollo turístico. Asimismo, estas regiones se destacan por su desarrollo ganadero y cultivo de productos de exportación no tradicionales; sin embargo, son regiones vulnerables, ya que registran cantones con índices de desarrollo bajo, entre ellos: Puntarenas, Parrita, Garabito, La Cruz, Nandayure y Nicoya.

Por último, en las regiones Huetar Norte, Brunca y Huetar Caribe, los valores promedio no superan el 48,6; los cantones ubicados en dichas regiones son aquellos que presentan mayores niveles de carencias. Presentándose los tres cantones con menor índice, a saber: Sarapiquí, Buenos Aires y Talamanca. Estas regiones se caracterizan por tener deficiente red vial, también en estas áreas se ubican las mayorías de cantones fronterizos del norte y el sur de país por lo que se manifiestan problemas de narcotráfico, migratorios y geopolíticos¹⁴.

¹³ El cálculo de IDS cantonal no se obtiene por medio de un promedio simple entre los distritos que componen los cantones; esta estadística es resultado del procesamiento de los 19 indicadores que componen el IDS, pero con la desagregación cantonal en lugar de distrital. Los valores de corte de las Áreas de Mayor y Menor desarrollo relativo no aplican para el IDS cantonal. (Nota del MIDEPLAN.)

¹⁴ . Costa Rica. Ministerio de Planificación Nacional y Política Económica. Área de Análisis del Desarrollo. *Índice de desarrollo social 2017*. San José: MIDEPLAN, 2018: 71.

MAPA 2
Índice de Desarrollo Social Cantonal 2017

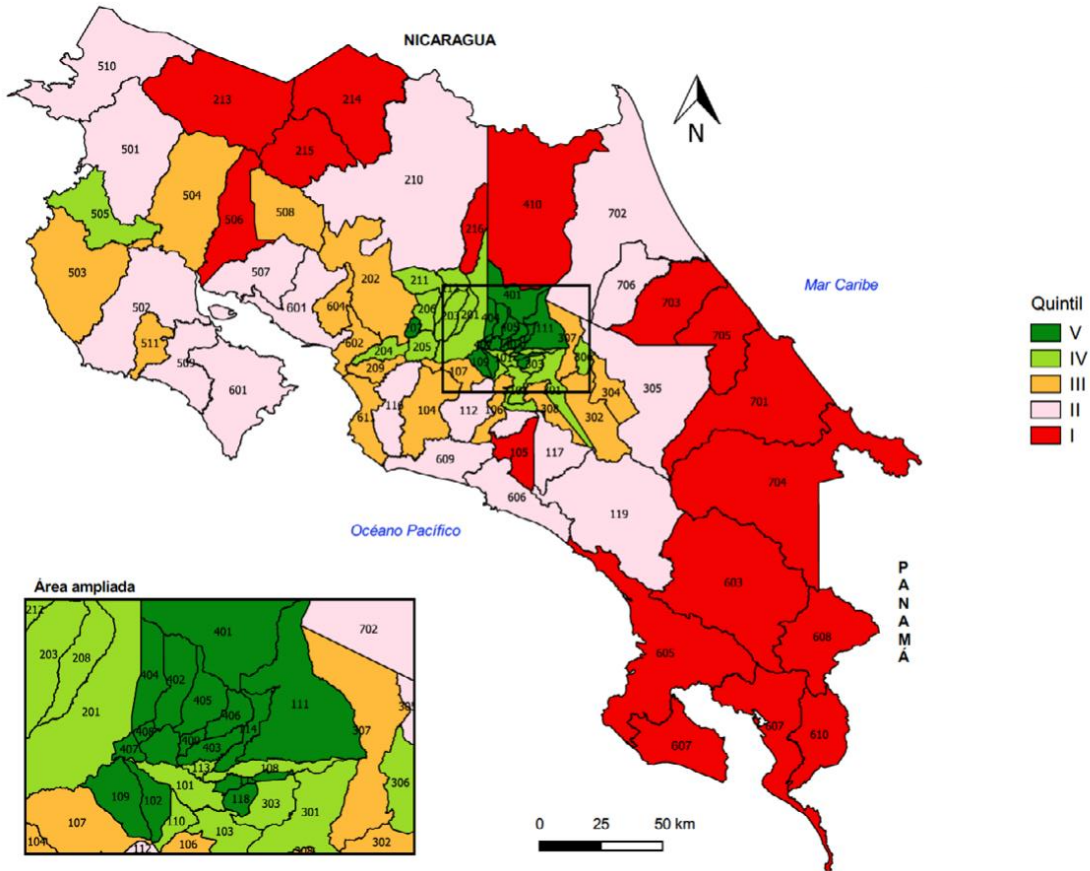

Fuente: MIDEPLAN. Área de Análisis de Desarrollo, 2017; elaborado por Área de Planificación Regional¹⁵.

En el cuadro 5 se muestra el Índice de Desarrollo social Cantonal 2017 con indicación de la diócesis a la que pertenece cada cantón. Se puede apreciar en él que los siete cantones con valores entre 100 y 90,77 pertenecen a la Arquidiócesis de San José y la Diócesis de Alajuela. Esta situación se prolonga hasta la posición número 21. En el extremo opuesto, los nueve cantones con valores de 25 o menos pertenecen a las diócesis de San Isidro, Ciudad Quesada, Tilarán-Liberia, Ciudad Quesada y Limón; ninguno a las diócesis con cantones ubicados en los mayores valores de desarrollo social.

¹⁵ Costa Rica. Ministerio de Planificación Nacional y Política Económica. Área de Análisis del Desarrollo. *Índice de desarrollo social 2017*. San José: MIDEPLAN, 2018: 73.

En los posteriores cuadros de este apartado se muestran los índices de desarrollo cantonal, de mayor a menor, en cada una de las ocho diócesis.

Cuadro 5
Índice de Desarrollo Social Cantonal

Diócesis*	Código	Cantón	IDS 2017
San José	102	Escazú	100,00
San José	409	San Pablo	99,93
Alajuela	407	Belén	98,11
San José	115	Montes de Oca	96,77
Alajuela	408	Flores	96,71
San José	406	San Isidro	91,38
San José	118	Curridabat	90,77
San José	109	Santa Ana	87,10
Alajuela	207	Palmares	86,80
San José	405	San Rafael	85,57
San José	403	Santo Domingo	84,69
San José	402	Barva	84,35
San José	114	Moravia	83,59
San José	111	Vázquez de Coronado	82,84
Alajuela	404	Santa Bárbara	82,53
San José	401	Heredia	80,22
San José	108	Goicoechea	77,49
San José	303	La Unión	77,07
Alajuela	204	San Mateo	76,06
San José	101	San José	75,40
Alajuela	203	Grecia	74,49
Cartago	301	Cartago**	73,20
San José	113	Tibás	72,95
San José	103	Desamparados***	71,88
Alajuela	211	Zarcelero	71,80
San José	110	Alajuelita	68,98
Cartago	306	Alvarado	68,57
Tilarán-Liberia	505	Carrillo	67,65
Alajuela	212	Valverde Vega	67,19
Alajuela	208	Poás	66,17
Alajuela	205	Atenas	65,95
Alajuela	201	Alajuela****	65,31
Alajuela	206	Naranjo	64,49
Alajuela	202	San Ramón*****	63,54
Puntarenas	602	Esparza	62,37

Tilarán-Liberia	503	Santa Cruz	61,11
Tilarán-Liberia	511	Hojancha	60,65
Puntarenas	604	Montes Oro	58,36
Cartago	302	Paraíso	56,82
Alajuela	209	Orotina	56,58
San José	107	Mora	55,93
Cartago	307	Oreamuno	54,71
Cartago	304	Jiménez	54,47
San José	104	Puriscal	53,31
Tilarán-Liberia	508	Tilarán	53,29
Cartago	308	El Guarco	51,98
Puntarenas	611	Garabito	49,28
Tilarán-Liberia	504	Bagaces	48,81
San José	106	Aserrí	47,09
San José	112	Acosta	45,10
San Isidro	606	Aguirre	44,80
Tilarán-Liberia	507	Abangares	44,65
San Isidro	119	Pérez Zeledón	44,58
Ciudad Quesada	210	San Carlos	44,25
Tilarán-Liberia	501	Liberia	43,37
Tilarán-Liberia	502	Nicoya	42,46
Tilarán-Liberia	509	Nandayure	42,21
Puntarenas	601	Puntarenas	40,55
San José	116	Turrubares	39,85
San Isidro	117	Dota	38,56
Limón	702	Pococí	36,13
Puntarenas	609	Parrita	35,81
Cartago	305	Turrialba	34,81
Limón	706	Guácimo	33,97
San Isidro	120	León Cortés	32,62
Tilarán-Liberia	510	La Cruz	30,41
Tilarán-Liberia	213	Upala	27,89
Ciudad Quesada	215	Guatuso	27,61
Limón	705	Matina	27,44
Limón	703	Siquirres	27,09
San Isidro	608	Coto Brus	26,42
San Isidro	610	Corredores	26,29
Limón	701	Limón	26,09
Ciudad Quesada	216	Río Cuarto	25,15
San Isidro	105	Tarrazú	23,70
San Isidro	605	Osa	23,60
Ciudad Quesada	214	Los Chiles	22,06

San Isidro	607	Golfito	21,01
Tilarán-Liberia	506	Cañas	20,10
San Isidro	603	Buenos Aires	17,68
Ciudad Quesada	410	Sarapiquí	0,71
Limón	704	Talamanca	0,00

*Súmese a la Diócesis de San José el distrito de Corralillo, del cantón de Cartago; a la Diócesis de Cartago, el distrito de San Cristóbal, del cantón de Desamparados; a la Diócesis de Ciudad Quesada el distrito de Sarapiquí del cantón de Alajuela, y el de Peñas Blancas, del cantón de San Ramón.

**Menos el distrito de Corralillo.

*** Menos el distrito de San Cristóbal.

****Menos el distrito de Sarapiquí.

*****Menos el distrito de Peñas Blancas.

Fuente: MIDEPLAN, con información de las instituciones, 2017¹⁶. Adaptado a las diócesis de Costa Rica en este trabajo.

Cuadro 6

Índice de Desarrollo Social Cantonal de la Arquidiócesis de San José

Diócesis*	Código	Cantón	IDS 2017
San José	102	Escazú	100,00
San José	409	San Pablo	99,93
San José	115	Montes de Oca	96,77
San José	406	San Isidro	91,38
San José	118	Curridabat	90,77
San José	109	Santa Ana	87,10
San José	405	San Rafael	85,57
San José	403	Santo Domingo	84,69
San José	402	Barva	84,35
San José	114	Moravia	83,59
San José	111	Vázquez de Coronado	82,84
San José	401	Heredia	80,22
San José	108	Goicoechea	77,49
San José	303	La Unión	77,07
San José	101	San José	75,40
San José	113	Tibás	72,95
San José	103	Desamparados**	71,88
San José	110	Alajuelita	68,98
San José	107	Mora	55,93
San José	104	Puriscal	53,31

¹⁶ IDS 2017.xlsx. Disponible en línea. URL: <https://documentos.mideplan.go.cr/share/s/T3CmePFRSdCAUc1q50kZQA>. Fecha de acceso: 25/04/2018.

San José	106	Aserri	47,09
San José	112	Acosta	45,10
San José	116	Turrubares	39,85

*Súmese a la Diócesis de San José el distrito de Corralillo, del cantón de Cartago, no visible en este cuadro.

**Menos el distrito de San Cristóbal.

Fuente: MIDEPLAN, con información de las instituciones, 2017¹⁷. Adaptado a las diócesis de Costa Rica en este trabajo.

Cuadro 7

Índice de Desarrollo Social Cantonal de la Diócesis de Alajuela

Diócesis	Código	Cantón	IDS 2017
Alajuela	407	Belén	98,11
Alajuela	408	Flores	96,71
Alajuela	207	Palmares	86,80
Alajuela	404	Santa Bárbara	82,53
Alajuela	204	San Mateo	76,06
Alajuela	203	Grecia	74,49
Alajuela	211	Zarcelero	71,80
Alajuela	212	Valverde Vega	67,19
Alajuela	208	Poás	66,17
Alajuela	205	Atenas	65,95
Alajuela	201	Alajuela*	65,31
Alajuela	206	Naranjo	64,49
Alajuela	202	San Ramón**	63,54
Alajuela	209	Orotina	56,58

Menos el distrito de Sarapiquí.

Menos el distrito de Peñas Blancas.

Fuente: MIDEPLAN, con información de las instituciones, 2017¹⁸. Adaptado a las diócesis de Costa Rica en este trabajo.

Cuadro 8

Índice de Desarrollo Social Cantonal de la Diócesis de Cartago

Diócesis*	Código	Cantón	IDS 2017
Cartago	301	Cartago**	73,20
Cartago	306	Alvarado	68,57
Cartago	302	Paraíso	56,82
Cartago	307	Oreamuno	54,71

¹⁷ IDS 2017.xlsx. Disponible en línea. URL: <https://documentos.mideplan.go.cr/share/s/T3CmePFRSdCAUc1q50kZQA>. Fecha de acceso: 25/04/2018.

¹⁸ IDS 2017.xlsx. Disponible en línea. URL: <https://documentos.mideplan.go.cr/share/s/T3CmePFRSdCAUc1q50kZQA>. Fecha de acceso: 25/04/2018.

Cartago	304	Jiménez	54,47
Cartago	308	El Guarco	51,98
Cartago	305	Turrialba	34,81

*Súmese a la Diócesis de Cartago, el distrito de San Cristóbal, del cantón de Desamparados

**Menos el distrito de Corralillo.

Fuente: MIDEPLAN, con información de las instituciones, 2017¹⁹. Adaptado a las diócesis de Costa Rica en este trabajo.

Cuadro 9

Índice de Desarrollo Social Cantonal de la Diócesis de Ciudad Quesada

Diócesis*	Código	Cantón	IDS 2017
Ciudad Quesada	210	San Carlos	44,25
Ciudad Quesada	215	Guatuso	27,61
Ciudad Quesada	216	Río Cuarto	25,15
Ciudad Quesada	214	Los Chiles	22,06
Ciudad Quesada	410	Sarapiquí	0,71

*Súmese a la Diócesis de Ciudad Quesada el distrito de Sarapiquí del cantón de Alajuela, y el de Peñas Blancas, del cantón de San Ramón.

Fuente: MIDEPLAN, con información de las instituciones, 2017²⁰. Adaptado a las diócesis de Costa Rica en este trabajo.

Cuadro 10

Índice de Desarrollo Social Cantonal de la Diócesis de Limón

Diócesis	Código	Cantón	IDS 2017
Limón	702	Pococí	36,13
Limón	706	Guácimo	33,97
Limón	705	Matina	27,44
Limón	703	Siquirres	27,09
Limón	701	Limón	26,09
Limón	704	Talamanca	0,00

Fuente: MIDEPLAN, con información de las instituciones, 2017²¹. Adaptado a las diócesis de Costa Rica en este trabajo.

Cuadro 11

¹⁹ IDS 2017.xlsx. Disponible en línea. URL: <https://documentos.mideplan.go.cr/share/s/T3CmePFRSdCAUc1q50kZQA>. Fecha de acceso: 25/04/2018.

²⁰ IDS 2017.xlsx. Disponible en línea. URL: <https://documentos.mideplan.go.cr/share/s/T3CmePFRSdCAUc1q50kZQA>. Fecha de acceso: 25/04/2018.

²¹ IDS 2017.xlsx. Disponible en línea. URL: <https://documentos.mideplan.go.cr/share/s/T3CmePFRSdCAUc1q50kZQA>. Fecha de acceso: 25/04/2018.

Índice de Desarrollo Social Cantonal de la Diócesis de Puntarenas

Diócesis	Código	Cantón	IDS 2017
Puntarenas	602	Esparza	62,37
Puntarenas	604	Montes Oro	58,36
Puntarenas	611	Garabito	49,28
Puntarenas	601	Puntarenas	40,55
Puntarenas	609	Parrita	35,81

Fuente: MIDEPLAN, con información de las instituciones, 2017²². Adaptado a las diócesis de Costa Rica en este trabajo.

Cuadro 12**Índice de Desarrollo Social Cantonal de la Diócesis de San Isidro de El General**

Diócesis	Código	Cantón	IDS 2017
San Isidro	606	Aguirre	44,80
San Isidro	119	Pérez Zeledón	44,58
San Isidro	117	Dota	38,56
San Isidro	120	León Cortés	32,62
San Isidro	608	Coto Brus	26,42
San Isidro	610	Corredores	26,29
San Isidro	105	Tarrazú	23,70
San Isidro	605	Osa	23,60
San Isidro	607	Golfito	21,01
San Isidro	603	Buenos Aires	17,68

Fuente: MIDEPLAN, con información de las instituciones, 2017²³. Adaptado a las diócesis de Costa Rica en este trabajo.

Cuadro 13**Índice de Desarrollo Social Cantonal de la Diócesis de Tilarán Liberia**

Diócesis	Código	Cantón	IDS 2017
Tilarán-Liberia	505	Carrillo	67,65
Tilarán-Liberia	503	Santa Cruz	61,11
Tilarán-Liberia	511	Hojancha	60,65
Tilarán-Liberia	508	Tilarán	53,29
Tilarán-Liberia	504	Bagaces	48,81
Tilarán-Liberia	507	Abangares	44,65
Tilarán-Liberia	501	Liberia	43,37

²² IDS 2017.xlsx. Disponible en línea. URL: <https://documentos.mideplan.go.cr/share/s/T3CmePFRSdCAUc1q50kZQA>. Fecha de acceso: 25/04/2018.

²³ IDS 2017.xlsx. Disponible en línea. URL: <https://documentos.mideplan.go.cr/share/s/T3CmePFRSdCAUc1q50kZQA>. Fecha de acceso: 25/04/2018.

Tilarán-Liberia	502	Nicoya	42,46
Tilarán-Liberia	509	Nandayure	42,21
Tilarán-Liberia	510	La Cruz	30,41
Tilarán-Liberia	213	Upala	27,89
Tilarán-Liberia	506	Cañas	20,10

Fuente: MIDEPLAN, con información de las instituciones, 2017²⁴. Adaptado a las diócesis de Costa Rica en este trabajo.

Índice de Desarrollo Social Distrital en la Arquidiócesis de San José

La Arquidiócesis de San José cuenta con 137 distritos. De ellos, seis se ubican en el primer quintil (4,3%), tres de los cuales cuentan con niveles de desarrollo muy bajo (Chires de Puriscal, La Legua de Aserrí y Sabanillas de Turubares) y tres con una calificación de bajo desarrollo (Monterrey de Aserrí, Piedras Negras de Mora y San Juan de Mata de Turubares). 13 distritos se colocan en el segundo quintil (9,5%), todos ellos con un nivel de desarrollo bajo. En el tercer quintil se hallan 25 distritos (18,2%), de los cuales, ocho tienen un nivel de desarrollo bajo y 17 un nivel de desarrollo medio. 28 distritos se hallan en el cuarto quintil (19,7%), todos ellos con un nivel de desarrollo medio. En el quinto quintil se colocan 66 distritos (48,2%) el más alto porcentaje en el conjunto de las ocho diócesis), seis de los cuales se ubican en el área desarrollo medio y 60 en las de mayor desarrollo. En total, los distritos con niveles de desarrollo muy bajo son tres, todos ellos de la zona rural; con niveles de desarrollo bajo, 24; con un nivel de desarrollo medio, 50; y 60 con un nivel de desarrollo alto. El gráfico 2 muestra la distribución porcentual de los distritos de la Arquidiócesis de San José según quintiles.

²⁴ IDS 2017.xlsx. Disponible en línea. URL: <https://documentos.mideplan.go.cr/share/s/T3CmePFRSdCAUc1q50kZQA>. Fecha de acceso: 25/04/2018.

Gráfico 2
Distribución porcentual de distritos de la Arquidiócesis de San José según quintil

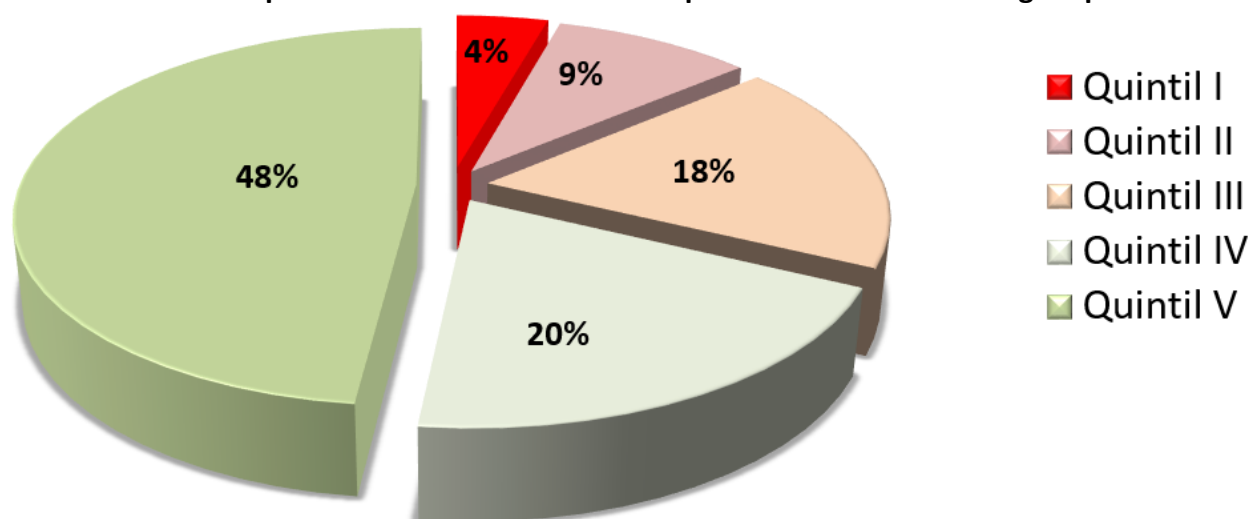

Fuente: Fuente: Elaboración propia, con base en: Costa Rica. MIDEPLAN. *IDS 2017*. Tabla de Excel. Adaptado al territorio diocesano.

El cuadro 14 muestra todos los distritos de la Arquidiócesis de San José con sus correspondientes códigos de provincia, cantón y distrito; valores en el IDS 2017; quintil en el que se ubican; clasificación según el Área de Mayor y de Menor desarrollo social relativo; y, finalmente, posición en el listado total de los distritos del país.

Cuadro 14
IDS de los distritos de la Arquidiócesis de San José

Cantón	PCD*	Distrito	IDS 2017	Quintil	AMMDR**	Posición
PURISCAL	10409	Chires	43,54	1,00	Muy bajo	442
ASERRI	10605	Legua	45,70	1,00	Muy bajo	423
ASERRI	10606	Monterrey	50,07	1,00	Bajo	387
MORA	10704	Piedras Negras	47,73	1,00	Bajo	405
ACOSTA	11205	Sabanillas	42,86	1,00	Muy bajo	445
TURRUBARES	11603	San Juan de Mata	49,10	1,00	Bajo	395
DESAMPARADOS	10306	Frailes	55,82	2,00	Bajo	322
DESAMPARADOS	10309	Rosario	55,09	2,00	Bajo	331
PURISCAL	10404	Grifo Alto	55,28	2,00	Bajo	328
PURISCAL	10405	San Rafael	54,68	2,00	Bajo	336
ASERRI	10602	Tarbaca	57,93	2,00	Bajo	296
ASERRI	10604	San Gabriel	55,25	2,00	Bajo	329
MORA	10706	Jaris	56,12	2,00	Bajo	317
ACOSTA	11202	Guaitil	53,33	2,00	Bajo	346

ACOSTA	11204	Cangrejal	50,33	2,00	Bajo	384
TURRUBARES	11602	San Pedro	54,63	2,00	Bajo	337
TURRUBARES	11604	San Luis	50,53	2,00	Bajo	381
TURRUBARES	11605	Carara	51,78	2,00	Bajo	363
HEREDIA	40105	Vara Blanca	50,43	2,00	Bajo	382
SAN JOSE	10102	Merced	67,73	3,00	Medio	196
SAN JOSE	10103	Hospital	62,50	3,00	Medio	250
SAN JOSE	10107	Uruca	63,87	3,00	Medio	229
DESAMPARADOS	10313	Los Guido	60,51	3,00	Bajo	267
PURISCAL	10402	Mercedes Sur	61,46	3,00	Bajo	260
PURISCAL	10403	Barbacoas	63,48	3,00	Medio	234
PURISCAL	10406	Candelaria	62,51	3,00	Medio	249
PURISCAL	10407	Desamparaditos	62,57	3,00	Medio	248
PURISCAL	10408	San Antonio	63,05	3,00	Medio	240
ASERRI	10603	Vuelta de Jorco	60,50	3,00	Bajo	268
ASERRI	10607	Salitrillos	62,05	3,00	Medio	255
MORA	10702	Guayabo	66,32	3,00	Medio	207
MORA	10703	Tabarcia	59,02	3,00	Bajo	290
MORA	10705	Picagres	64,59	3,00	Medio	224
MORA	10707	Quitirrisí	60,03	3,00	Bajo	277
GOICOECHEA	10807	Purrál	67,51	3,00	Medio	199
ALAJUELITA	11003	San Antonio	62,68	3,00	Medio	247
VAZQUEZ DE CORONADO	11105	Cascajal	64,91	3,00	Medio	220
ACOSTA	11203	Palmichal	59,85	3,00	Bajo	280
TIBAS	11302	Cinco Esquinas	64,81	3,00	Medio	221
TIBAS	11304	León XIII	59,36	3,00	Bajo	285
TURRUBARES	11601	San Pablo	65,09	3,00	Medio	218
CURRIDABAT	11804	Tirrasas	66,37	3,00	Medio	206
LA UNION	30302	San Diego	67,29	3,00	Medio	200
LA UNION	30308	Río Azul	60,04	3,00	Bajo	276
SAN JOSE	10109	Pavas	73,72	4,00	Medio	113
SAN JOSE	10110	Hatillo	68,71	4,00	Medio	178
DESAMPARADOS	10302	San Miguel	68,45	4,00	Medio	183
DESAMPARADOS	10303	San Juan de Dios	68,66	4,00	Medio	180
DESAMPARADOS	10307	Patarrá	69,23	4,00	Medio	172
DESAMPARADOS	10311	San Rafael Abajo	74,60	4,00	Medio	102
PURISCAL	10401	Santiago	74,41	4,00	Medio	104
ASERRI	10601	Aserrí	69,55	4,00	Medio	165

GOICOECHEA	10805	Ipís	72,52	4,00	Medio	130
GOICOECHEA	10806	Rancho Redondo	71,10	4,00	Medio	144
SANTA ANA	10902	Salitral	70,27	4,00	Medio	155
SANTA ANA	10906	Brasil	74,89	4,00	Medio	99
ALAJUELITA	11002	San Josecito	70,26	4,00	Medio	157
ALAJUELITA	11004	Concepción	68,52	4,00	Medio	182
ALAJUELITA	11005	San Felipe	68,10	4,00	Medio	190
ACOSTA	11201	San Ignacio	67,96	4,00	Medio	193
MORAVIA	11402	San Jerónimo	70,06	4,00	Medio	159
CARTAGO	30107	Corralillo	70,94	4,00	Medio	146
LA UNION	30304	San Rafael	67,95	4,00	Medio	194
LA UNION	30305	Concepción	74,66	4,00	Medio	101
LA UNION	30306	Dulce Nombre	69,61	4,00	Medio	163
BARVA	40202	San Pedro	70,79	4,00	Medio	152
BARVA	40206	San José de la Montaña	70,27	4,00	Medio	156
SANTO DOMINGO	40304	Paracito	71,27	4,00	Medio	143
SANTO DOMINGO	40307	Tures	70,82	4,00	Medio	151
SANTO DOMINGO	40308	Pará	74,76	4,00	Medio	100
SAN RAFAEL	40502	San Josecito	72,61	4,00	Medio	129
SAN JOSE	10101	Carmen	81,16	5,00	Mayor	57
SAN JOSE	10104	Catedral	76,17	5,00	Medio	89
SAN JOSE	10105	Zapote	82,86	5,00	Mayor	44
SAN JOSE	10106	San Francisco Dos Ríos	82,87	5,00	Mayor	43
SAN JOSE	10108	Mata Redonda	93,16	5,00	Mayor	8
SAN JOSE	10111	San Sebastián	76,19	5,00	Medio	88
ESCAZU	10201	Escazú	91,54	5,00	Mayor	11
ESCAZU	10202	San Antonio	80,90	5,00	Mayor	58
ESCAZU	10203	San Rafael	100,00	5,00	Mayor	1
DESAMPARADOS	10301	Desamparados	81,42	5,00	Mayor	54
DESAMPARADOS	10304	San Rafael Arriba	75,64	5,00	Medio	95
DESAMPARADOS	10305	San Antonio	86,66	5,00	Mayor	29
DESAMPARADOS	10310	Damas	78,79	5,00	Mayor	70
DESAMPARADOS	10312	Gravilias	84,84	5,00	Mayor	32
MORA	10701	Colón	77,25	5,00	Mayor	81
GOICOECHEA	10801	Guadalupe	79,68	5,00	Mayor	63
GOICOECHEA	10802	San Francisco	77,54	5,00	Mayor	78
GOICOECHEA	10803	Calle Blancos	78,35	5,00	Mayor	73

GOICOECHEA	10804	Mata de Plátano	79,32	5,00	Mayor	67
SANTA ANA	10901	Santa Ana	90,22	5,00	Mayor	14
SANTA ANA	10903	Pozos	95,32	5,00	Mayor	6
SANTA ANA	10904	Uruca	82,02	5,00	Mayor	50
SANTA ANA	10905	Piedades	84,62	5,00	Mayor	35
ALAJUELITA	11001	Alajuelita	79,18	5,00	Mayor	69
VAZQUEZ DE CORONADO	11101	San Isidro	84,75	5,00	Mayor	34
VAZQUEZ DE CORONADO	11102	San Rafael	79,88	5,00	Mayor	62
VAZQUEZ DE CORONADO	11103	Dulce Nombre de Jesús	79,38	5,00	Mayor	66
VAZQUEZ DE CORONADO	11104	Patalillo	82,19	5,00	Mayor	47
TIBAS	11301	San Juan	81,31	5,00	Mayor	55
TIBAS	11303	Anselmo Llorente	83,61	5,00	Mayor	39
TIBAS	11305	Colima	76,12	5,00	Medio	91
MORAVIA	11401	San Vicente	90,04	5,00	Mayor	16
MORAVIA	11403	Trinidad	76,37	5,00	Medio	86
MONTES DE OCA	11501	San Pedro	88,39	5,00	Mayor	22
MONTES DE OCA	11502	Sabanilla	89,24	5,00	Mayor	17
MONTES DE OCA	11503	Mercedes	90,85	5,00	Mayor	12
MONTES DE OCA	11504	San Rafael	77,43	5,00	Mayor	79
CURRIDABAT	11801	Curridabat	84,39	5,00	Mayor	37
CURRIDABAT	11802	Granadilla	86,45	5,00	Mayor	30
CURRIDABAT	11803	Sánchez	99,47	5,00	Mayor	2
LA UNION	30301	Tres Ríos	88,01	5,00	Mayor	26
LA UNION	30303	San Juan	96,94	5,00	Mayor	4
LA UNION	30307	San Ramón	79,19	5,00	Mayor	68
HEREDIA	40101	Heredia	88,16	5,00	Mayor	23
HEREDIA	40102	Mercedes	90,15	5,00	Mayor	15
HEREDIA	40103	San Francisco	74,94	5,00	Medio	97
HEREDIA	40104	Ulloa	80,52	5,00	Mayor	60
BARVA	40201	Barva	83,66	5,00	Mayor	38
BARVA	40203	San Pablo	76,88	5,00	Mayor	84
BARVA	40204	San Roque	82,65	5,00	Mayor	45
BARVA	40205	Santa Lucía	88,07	5,00	Mayor	24
SANTO DOMINGO	40301	Santo Domingo	83,50	5,00	Mayor	40
SANTO DOMINGO	40302	San Vicente	87,28	5,00	Mayor	27
SANTO DOMINGO	40303	San Miguel	81,29	5,00	Mayor	56

SANTO DOMINGO	40305	Santo Tomás	88,78	5,00	Mayor	19
SANTO DOMINGO	40306	Santa Rosa	77,16	5,00	Mayor	82
SAN RAFAEL	40501	San Rafael	83,20	5,00	Mayor	41
SAN RAFAEL	40503	Santiago	82,96	5,00	Mayor	42
SAN RAFAEL	40504	Ángeles	81,81	5,00	Mayor	51
SAN RAFAEL	40505	Concepción	78,73	5,00	Mayor	71
SAN ISIDRO	40601	San Isidro	94,14	5,00	Mayor	7
SAN ISIDRO	40602	San José	82,23	5,00	Mayor	46
SAN ISIDRO	40603	Concepción	78,60	5,00	Mayor	72
SAN ISIDRO	40604	San Francisco	77,14	5,00	Mayor	83
SAN PABLO	40901	San Pablo	88,48	5,00	Mayor	21
SAN PABLO	40902	Rincón de Sabanilla	86,89	5,00	Mayor	28

* PCD = Código de Provincia (P), Cantón (C) y Distrito (D).

**AMMDR = Áreas de Mayor y Menor Desarrollo Relativo.

Fuente: Costa Rica. MIDEPLAN. *IDS 2017*. Tabla de Excel. Adaptado al territorio diocesano en este trabajo.

Índice de Desarrollo Social en la Diócesis de Alajuela

La Diócesis de Alajuela cuenta con 94 distritos. De los cuales dos distritos (2,1%) se ubican en el primer quintil, con un nivel de desarrollo social muy bajo (Zapotal y Guadalupe). Seis distritos (6,4%), en el segundo quintil, con un nivel de desarrollo bajo. 22 distritos (23,4%) se inscriben en el tercer quintil, con niveles de desarrollo bajo (7) y medio (15). El grupo mayoritario de distritos se halla en el cuarto quintil con 41 distritos (43,6%), todos con un nivel de desarrollo medio. Finalmente, 23 distritos (24,5%) se colocan en el primer quintil, 5 con un nivel de desarrollo medio y 18 con un nivel de desarrollo mayor.

El gráfico 3 muestra la distribución porcentual de los distritos de la Diócesis de Alajuela según quintiles.

Gráfico 3
Distribución porcentual de distritos de la Diócesis de Alajuela según quintil

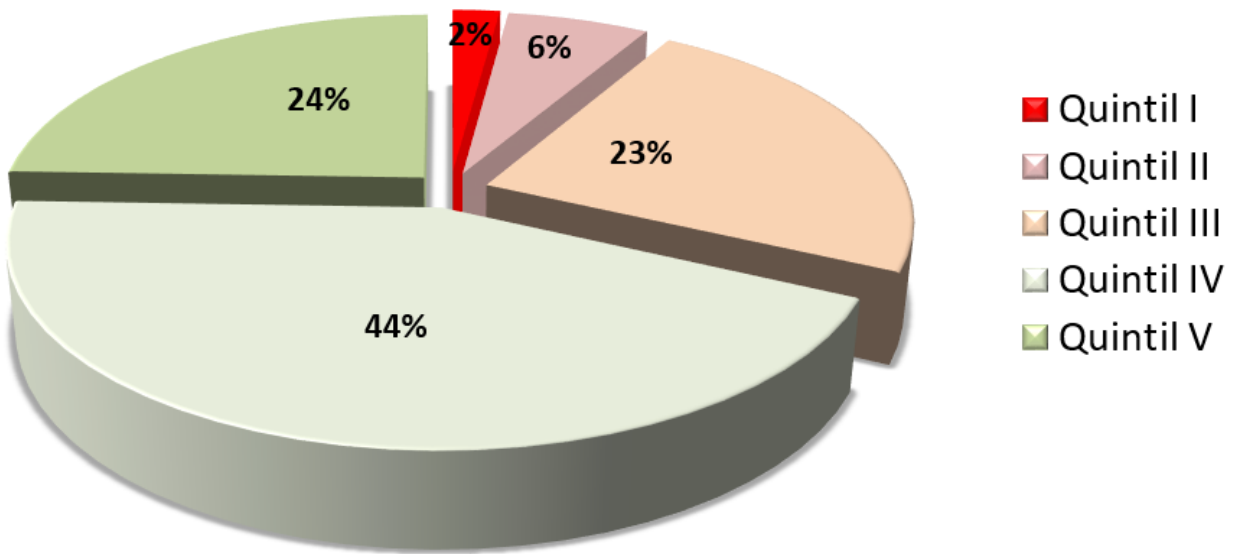

Fuente: Fuente: Elaboración propia, con base en: Costa Rica. MIDEPLAN. *IDS 2017*. Tabla de Excel. Adaptado al territorio diocesano.

El cuadro 14 muestra todos los distritos de diócesis de Alajuela con sus correspondientes códigos de provincia, cantón y distrito; valores en el IDS 2017; quintil en el que se ubican; clasificación según el Área de Mayor y de Menor desarrollo social relativo; y, finalmente, posición en el listado total de los distritos del país.

Cuadro 14
IDS de los distritos de la Diócesis de Alajuela

Cantón	PCD*	Distrito	IDS 2017	Quintil	AMMDR**	Posición
SAN RAMON	20212	Zapotal	46,22	1,00	Muy bajo	417
ZARCERO	21104	Guadalupe	42,84	1,00	Muy bajo	446
SAN RAMON	20210	Volio	56,30	2,00	Bajo	311
ATENAS	20504	San Isidro	57,51	2,00	Bajo	300
ATENAS	20508	Escobal	52,34	2,00	Bajo	359
OROTINA	20904	Coyolar	51,72	2,00	Bajo	365
OROTINA	20905	Ceiba	50,82	2,00	Bajo	378
VALVERDE VEGA	21203	Toro Amarillo	57,98	2,00	Bajo	294
ALAJUELA	20103	Carrizal	64,38	3,00	Medio	228
ALAJUELA	20106	San Isidro	63,57	3,00	Medio	233
ALAJUELA	20107	Sabanilla	61,80	3,00	Bajo	259
ALAJUELA	20109	Río Segundo	66,65	3,00	Medio	205
SAN RAMON	20202	Santiago	61,21	3,00	Bajo	263

SAN RAMON	20205	Piedades Sur	59,06	3,00	Bajo	289
SAN RAMON	20208	Ángeles	60,44	3,00	Bajo	270
SAN RAMON	20211	Concepción	64,98	3,00	Medio	219
SAN RAMON	20214	San Lorenzo	60,44	3,00	Bajo	271
ATENAS	20506	San José	62,04	3,00	Medio	256
NARANJO	20602	San Miguel	65,37	3,00	Medio	215
NARANJO	20603	San José	67,63	3,00	Medio	198
NARANJO	20604	Cirrí Sur	60,48	3,00	Bajo	269
NARANJO	20605	San Jerónimo	65,80	3,00	Medio	211
NARANJO	20606	San Juan	67,20	3,00	Medio	201
NARANJO	20607	Rosario	67,05	3,00	Medio	203
NARANJO	20608	Palmito	65,10	3,00	Medio	217
PALMARES	20705	Candelaria	63,06	3,00	Medio	239
POAS	20802	San Juan	63,13	3,00	Medio	236
POAS	20804	Carrillos	66,03	3,00	Medio	209
POAS	20805	Sabana Redonda	59,63	3,00	Bajo	283
VALVERDE VEGA	21202	Sarchí Sur	64,43	3,00	Medio	226
ALAJUELA	20102	San José	70,72	4,00	Medio	153
ALAJUELA	20104	San Antonio	72,32	4,00	Medio	131
ALAJUELA	20105	Guácima	69,79	4,00	Medio	162
ALAJUELA	20108	San Rafael	69,03	4,00	Medio	174
ALAJUELA	20110	Desamparados	68,56	4,00	Medio	181
ALAJUELA	20111	Turrúcares	68,71	4,00	Medio	179
ALAJUELA	20112	Tambor	68,03	4,00	Medio	192
ALAJUELA	20113	Garita	73,48	4,00	Medio	116
SAN RAMON	20204	Piedades Norte	72,71	4,00	Medio	125
SAN RAMON	20206	San Rafael	70,88	4,00	Medio	150
SAN RAMON	20207	San Isidro	72,18	4,00	Medio	133
SAN RAMON	20209	Alfaro	73,52	4,00	Medio	115
GRECIA	20302	San Isidro	70,90	4,00	Medio	149
GRECIA	20303	San José	73,05	4,00	Medio	119
GRECIA	20305	Tacares	71,07	4,00	Medio	145
GRECIA	20307	Puente de Piedra	68,91	4,00	Medio	175
GRECIA	20308	Bolívar	68,34	4,00	Medio	187
SAN MATEO	20401	San Mateo	74,26	4,00	Medio	107
SAN MATEO	20402	Desmonte	68,33	4,00	Medio	188
SAN MATEO	20404	Labrador	73,35	4,00	Medio	117

ATENAS	20502	Jesús	70,30	4,00	Medio	154
ATENAS	20503	Mercedes	71,53	4,00	Medio	139
ATENAS	20505	Concepción	74,51	4,00	Medio	103
ATENAS	20507	Santa Eulalia	68,87	4,00	Medio	177
NARANJO	20601	Naranjo	73,05	4,00	Medio	120
PALMARES	20704	Santiago	68,42	4,00	Medio	184
PALMARES	20706	Esquipulas	70,91	4,00	Medio	148
POAS	20801	San Pedro	74,39	4,00	Medio	105
POAS	20803	San Rafael	71,79	4,00	Medio	137
OROTINA	20901	Orotina	73,82	4,00	Medio	112
OROTINA	20902	Mastate	68,89	4,00	Medio	176
OROTINA	20903	Hacienda Vieja	73,70	4,00	Medio	114
ZARCERO	21102	Laguna	74,03	4,00	Medio	109
ZARCERO	21105	Palmira	70,93	4,00	Medio	147
ZARCERO	21106	Zapote	72,13	4,00	Medio	134
VALVERDE VEGA	21201	Sarchí Norte	74,34	4,00	Medio	106
VALVERDE VEGA	21204	San Pedro	72,91	4,00	Medio	122
VALVERDE VEGA	21205	Rodríguez	71,45	4,00	Medio	141
SANTA BARBARA	40404	Jesús	74,08	4,00	Medio	108
SANTA BARBARA	40405	Santo Domingo	69,33	4,00	Medio	170
SANTA BARBARA	40406	Purabá	74,00	4,00	Medio	110
ALAJUELA	20101	Alajuela	77,82	5,00	Mayor	75
SAN RAMON	20201	San Ramón	89,08	5,00	Mayor	18
SAN RAMON	20203	San Juan	75,89	5,00	Medio	93
GRECIA	20301	Grecia	76,65	5,00	Medio	85
GRECIA	20304	San Roque	74,95	5,00	Medio	96
SAN MATEO	20403	Jesús María	76,20	5,00	Medio	87
ATENAS	20501	Atenas	91,96	5,00	Mayor	10
PALMARES	20701	Palmares	96,90	5,00	Mayor	5
PALMARES	20702	Zaragoza	81,63	5,00	Mayor	52
PALMARES	20703	Buenos Aires	78,28	5,00	Mayor	74
PALMARES	20707	Granja	90,40	5,00	Mayor	13
ZARCERO	21101	Zarcero	82,03	5,00	Mayor	49
ZARCERO	21103	Tapezco	79,51	5,00	Mayor	65
ZARCERO	21107	Brisas	77,75	5,00	Mayor	76
SANTA BARBARA	40401	Santa Bárbara	88,03	5,00	Mayor	25
SANTA BARBARA	40402	San Pedro	75,73	5,00	Medio	94

SANTA BARBARA	40403	San Juan	81,45	5,00	Mayor	53
BELEN	40701	San Antonio	84,78	5,00	Mayor	33
BELEN	40702	Ribera	84,61	5,00	Mayor	36
BELEN	40703	Asunción	96,95	5,00	Mayor	3
FLORES	40801	San Joaquín	88,69	5,00	Mayor	20
FLORES	40802	Barrantes	92,46	5,00	Mayor	9
FLORES	40803	Llorente	79,59	5,00	Mayor	64

* PCD = Código de Provincia (P), Cantón (C) y Distrito (D).

**AMMDR = Áreas de Mayor y Menor Desarrollo Relativo.

Fuente: Costa Rica. MIDEPLAN. *IDS 2017*. Tabla de Excel. Adaptado al territorio diocesano en este trabajo.

Índice de Desarrollo Social Distrital en la Diócesis de Cartago

La Diócesis de Cartago cuenta con 43 distritos. En el primer quintil se ubican cinco distritos (11,6%), tres con un nivel de desarrollo social muy bajo y dos con un nivel bajo. 12 distritos (27,9%) se inscriben en el segundo quintil, todos ellos con un nivel de desarrollo social bajo. 11 distritos (25,6%) pertenecen al cuarto quintil, con un nivel de desarrollo medio. Finalmente, cinco distritos (11,6%) se ubican en el quinto quintil, con un nivel de desarrollo alto. El gráfico 4 muestra la distribución porcentual de los distritos de la Diócesis de Cartago según quintiles.

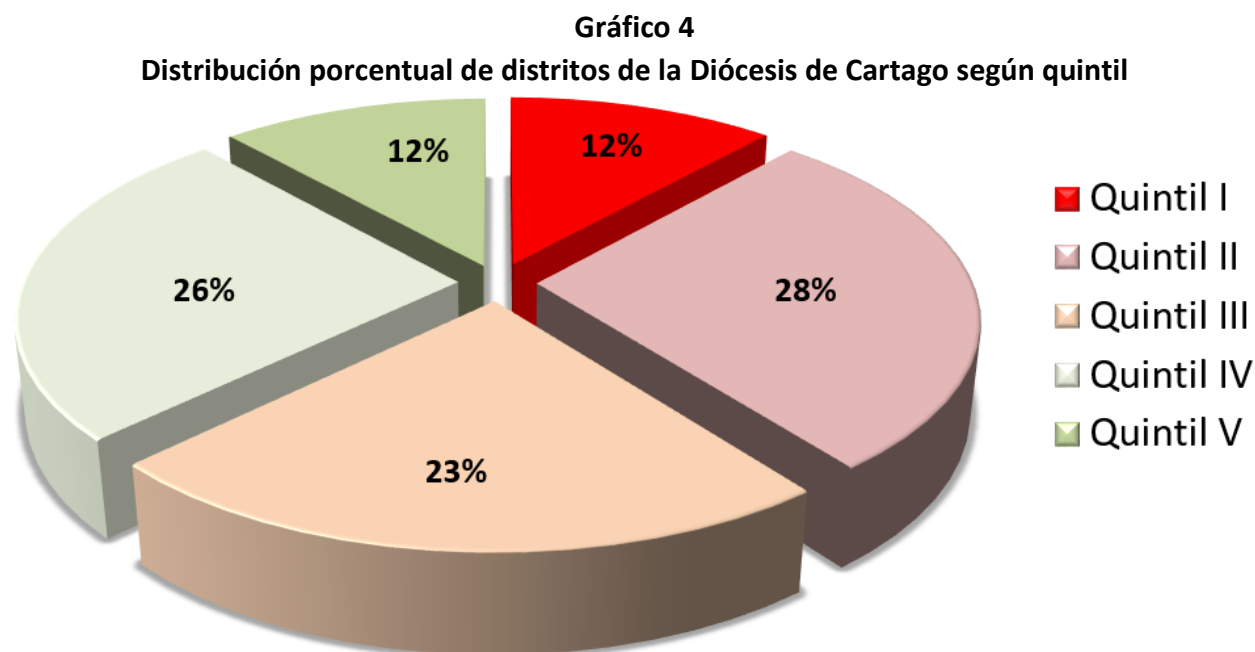

Fuente: Fuente: Elaboración propia, con base en: Costa Rica. MIDEPLAN. *IDS 2017*. Tabla de Excel. Adaptado al territorio diocesano.

El cuadro 15 muestra todos los distritos de la Diócesis de Cartago con sus correspondientes códigos de provincia, cantón y distrito; valores en el IDS 2017; quintil en el que se ubican; clasificación según el Área de Mayor y de Menor desarrollo social relativo; y, finalmente, posición en el listado total de los distritos del país.

Cuadro 15
IDS de los distritos de la Diócesis de Cartago

Cantón	PCD*	Distrito	IDS 2017	Quintil	AMMDR**	Posición
TURRIALBA	30503	Peralta	49,10	1,00	Bajo	396
TURRIALBA	30504	Santa Cruz	46,87	1,00	Muy bajo	411
TURRIALBA	30508	Tayutic	49,03	1,00	Bajo	397
TURRIALBA	30510	Tres Equis	45,58	1,00	Muy bajo	425
TURRIALBA	30512	Chirripó	0,00	1,00	Muy bajo	483
PARAISO	30202	Santiago	55,23	2,00	Bajo	330
PARAISO	30203	Orosi	57,44	2,00	Bajo	301
JIMENEZ	30402	Tucurrique	57,23	2,00	Bajo	303
JIMENEZ	30403	Pejibaye	56,27	2,00	Bajo	312
TURRIALBA	30502	La Suiza	55,40	2,00	Bajo	326
TURRIALBA	30505	Santa Teresita	54,17	2,00	Bajo	342
TURRIALBA	30507	Tuis	51,39	2,00	Bajo	369
TURRIALBA	30511	La Isabel	56,04	2,00	Bajo	319
OREAMUNO	30703	Potrero Cerrado	56,25	2,00	Bajo	314
OREAMUNO	30704	Cipreses	57,65	2,00	Bajo	299
EL GUARCO	30802	San Isidro	52,40	2,00	Bajo	357
EL GUARCO	30804	Patio de Agua	51,47	2,00	Bajo	368
CARTAGO	30110	Llano Grande	62,26	3,00	Medio	253
CARTAGO	30111	Quebradilla	62,08	3,00	Medio	254
DESAMPARADOS	10308	San Cristóbal	63,84	3,00	Medio	231
PARAISO	30204	Cachí	65,53	3,00	Medio	214
PARAISO	30205	Llanos de Santa Lucía	64,43	3,00	Medio	227
TURRIALBA	30506	Pavones	60,39	3,00	Bajo	272
TURRIALBA	30509	Santa Rosa	62,36	3,00	Medio	252
ALVARADO	30601	Pacayas	65,73	3,00	Medio	212
OREAMUNO	30702	Cot	60,17	3,00	Bajo	275
OREAMUNO	30705	Santa Rosa	59,57	3,00	Bajo	284
CARTAGO	30103	Carmen	68,36	4,00	Medio	185

CARTAGO	30104	San Nicolás	69,36	4,00	Medio	169
CARTAGO	30105	Aguacaliente (San Francisco)	68,25	4,00	Medio	189
CARTAGO	30108	Tierra Blanca	71,87	4,00	Medio	136
PARAISO	30201	Paraíso	73,87	4,00	Medio	111
JIMENEZ	30401	Juan Viñas	69,43	4,00	Medio	167
TURRIALBA	30501	Turrialba	71,44	4,00	Medio	142
ALVARADO	30602	Cervantes	73,21	4,00	Medio	118
ALVARADO	30603	Capellades	69,51	4,00	Medio	166
OREAMUNO	30701	San Rafael	72,71	4,00	Medio	126
EL GUARCO	30803	Tobosi	69,06	4,00	Medio	173
CARTAGO	30101	Oriental	86,23	5,00	Mayor	31
CARTAGO	30102	Occidental	82,05	5,00	Mayor	48
CARTAGO	30106	Guadalupe (Arenilla)	77,56	5,00	Mayor	77
CARTAGO	30109	Dulce Nombre	80,42	5,00	Mayor	61
EL GUARCO	30801	Tejar	76,16	5,00	Medio	90

* PCD = Código de Provincia (P), Cantón (C) y Distrito (D).

**AMMDR = Áreas de Mayor y Menor Desarrollo Relativo.

Fuente: Costa Rica. MIDEPLAN. *IDS 2017*. Tabla de Excel. Adaptado al territorio diocesano en este trabajo.

Índice de Desarrollo Social Distrital en la Diócesis de Ciudad Quesada

La Diócesis de Ciudad Quesada cuenta con 29 distritos. Casi la mitad de ellos (48,3%) se ubica en el primer quintil, con un nivel de desarrollo social muy bajo; ocho (27,6%) en el segundo quintil, con desarrollo social bajo; seis (20,7%) en el tercer quintil, tres de ellos con un nivel de desarrollo social bajo y tres con un nivel de desarrollo social medio; solamente un distrito (3,4%) se encuentra en el quintil cuarto, con un nivel de desarrollo social medio. Ningún distrito se inscribe en el quinto quintil; es decir, ninguno cuenta con un nivel de desarrollo social alto.

El gráfico 5 muestra la distribución porcentual de los distritos de la Diócesis de Ciudad Quesada según quintiles.

Gráfico 5

Distribución porcentual de distritos de la Diócesis de Ciudad Quesada según quintil

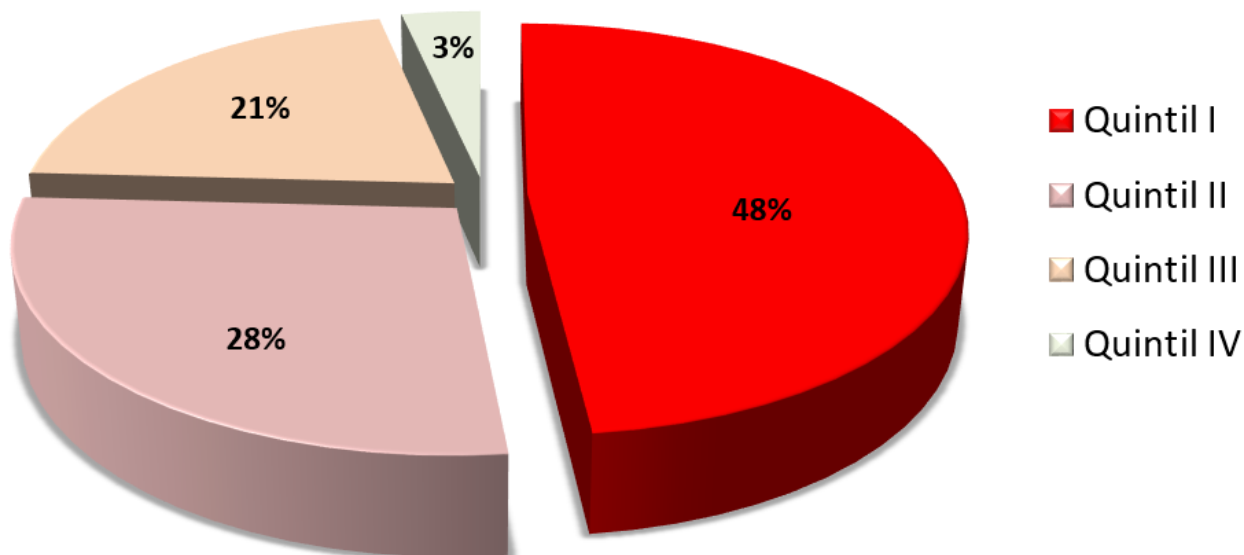

Fuente: Fuente: Elaboración propia, con base en: Costa Rica. MIDEPLAN. *IDS 2017*. Tabla de Excel. Adaptado al territorio diocesano.

El cuadro 16 muestra todos los distritos de la Diócesis de Ciudad Quesada con sus correspondientes códigos de provincia, cantón y distrito; valores en el IDS 2017; quintil en el que se ubican; clasificación según el Área de Mayor y de Menor desarrollo social relativo; y, finalmente, posición en el listado total de los distritos del país.

Cuadro 16

IDS de los distritos de la Diócesis de Ciudad Quesada

Cantón	PCD*	Distrito	IDS 2017	Quintil	AMMDR**	Posición
SAN CARLOS	21010	Venado	45,04	1,00	Muy bajo	431
SAN CARLOS	21011	Cutris	46,89	1,00	Muy bajo	410
SAN CARLOS	21013	Pocosol	46,92	1,00	Muy bajo	409
LOS CHILES	21401	Los Chiles	45,39	1,00	Muy bajo	428
LOS CHILES	21402	Caño Negro	45,45	1,00	Muy bajo	427
LOS CHILES	21403	El Amparo	40,71	1,00	Muy bajo	454
LOS CHILES	21404	San Jorge	44,53	1,00	Muy bajo	435
GUATUSO	21501	San Rafael	45,67	1,00	Muy bajo	424
GUATUSO	21502	Buenavista	38,30	1,00	Muy bajo	462
RÍO CUARTO	21601	Río Cuarto	44,75	1,00	Muy bajo	434
SARAPIQUI	41001	Puerto Viejo	36,67	1,00	Muy bajo	466
SARAPIQUI	41002	La Virgen	47,57	1,00	Bajo	406
SARAPIQUI	41004	Llanuras del Gaspar	19,27	1,00	Muy bajo	480

SARAPIQUI	41005	Cureña	8,55	1,00	Muy bajo	482
ALAJUELA	20114	Sarapiquí	56,08	2,00	Bajo	318
SAN RAMON	20213	Peñas Blancas	57,91	2,00	Bajo	297
SAN CARLOS	21003	Buenavista	54,53	2,00	Bajo	340
SAN CARLOS	21006	Pital	51,27	2,00	Bajo	374
SAN CARLOS	21012	Monterrey	55,06	2,00	Bajo	333
GUATUSO	21503	Cote	52,40	2,00	Bajo	356
GUATUSO	21504	Katira	52,28	2,00	Bajo	360
SARAPIQUI	41003	Horquetas	50,37	2,00	Bajo	383
SAN CARLOS	21002	Florencia	60,00	3,00	Bajo	278
SAN CARLOS	21004	Aguas Zarcas	60,56	3,00	Bajo	266
SAN CARLOS	21005	Venecia	63,02	3,00	Medio	241
SAN CARLOS	21007	Fortuna	61,20	3,00	Bajo	264
SAN CARLOS	21008	Tigra	62,40	3,00	Medio	251
SAN CARLOS	21009	Palmera	62,69	3,00	Medio	246
SAN CARLOS	21001	Quesada	72,63	4,00	Medio	128

* PCD = Código de Provincia (P), Cantón (C) y Distrito (D).

**AMMDR = Áreas de Mayor y Menor Desarrollo Relativo.

Fuente: Costa Rica. MIDEPLAN. *IDS 2017*. Tabla de Excel. Adaptado al territorio diocesano en este trabajo.

Índice de Desarrollo Social en la Diócesis de Limón

La Diócesis de Limón coincide territorialmente con la región de planificación Huetar Caribe y esta, con la provincia de Limón. Respecto de región el IDS 2017 de MIDEPLAN dice lo siguiente:

Tiene un total de 29 distritos en los cuales viven 439.013 habitantes (9% del total nacional) con una densidad de 48 personas por km² ocupando el 18% del país.

Con respecto a los resultados del IDS, el 65% de sus distritos se clasifican en el I quintil (mayor porcentaje a nivel nacional). En el extremo más bajo se encuentran los distritos de Telire del Cantón de Talamanca, Valle La Estrella del Cantón de Limón y Colorado de Pococí y en situación opuesta, solamente cuatro distritos: Jiménez, Colonia y Guápiles del mismo cantón y el central de Limón se ubican en el III quintil. En esta región no se registra ningún distrito en el IV ni V quintil²⁵.

El gráfico 6 muestra la distribución porcentual de los distritos de la Diócesis de Limón según quintiles.

²⁵ Costa Rica. Ministerio de Planificación Nacional y Política Económica. Área de Análisis del Desarrollo. *Índice de desarrollo social 2017*. San José: MIDEPLAN, 2018: 17.

Gráfico 6

Distribución porcentual de distritos de la Diócesis de Limón según quintil

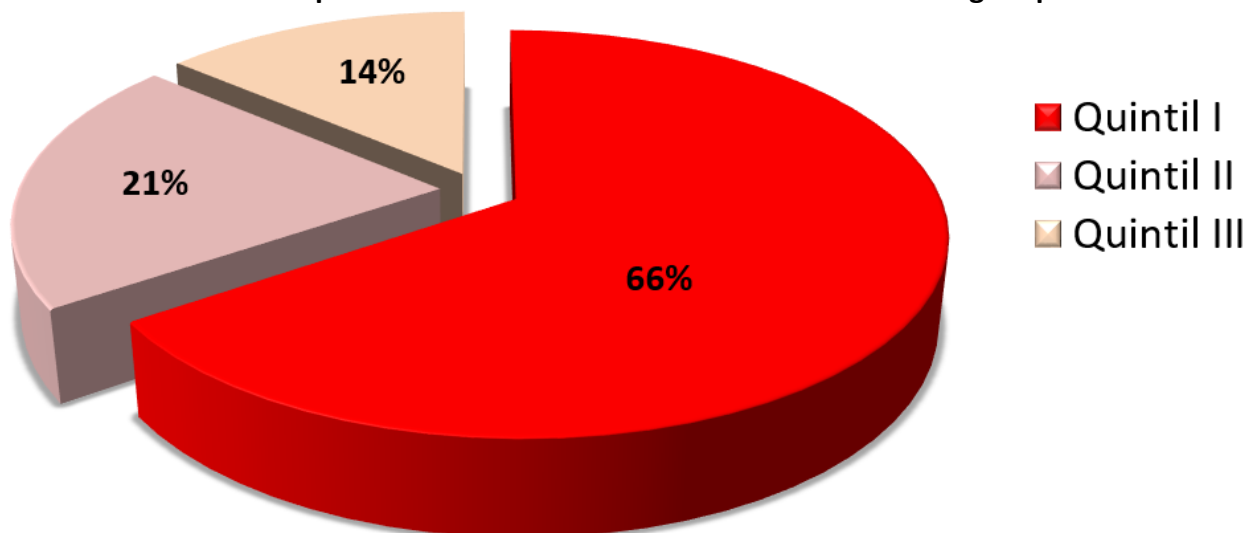

Fuente: Fuente: Elaboración propia, con base en: Costa Rica. MIDEPLAN. *IDS 2017*. Tabla de Excel. Adaptado al territorio diocesano.

El cuadro 17 muestra todos los distritos de la Diócesis de Limón con sus correspondientes códigos de provincia, cantón y distrito; valores en el IDS 2017; quintil en el que se ubican; clasificación según el Área de Mayor y de Menor desarrollo social relativo; y, finalmente, posición en el listado total de los distritos del país.

Cuadro 17

IDS de los distritos de la Diócesis de Limón

Cantón	PCD*	Distrito	IDS 2017	Quintil	AMMDR**	Posición
TALAMANCA	70404	Telire	16,16	1,00	Muy bajo	481
LIMON	70102	Valle La Estrella	28,67	1,00	Muy bajo	478
POCOCI	70206	Colorado	28,88	1,00	Muy bajo	477
TALAMANCA	70401	Bratsi	34,80	1,00	Muy bajo	471
TALAMANCA	70402	Sixaola	35,40	1,00	Muy bajo	470
SIQUIRRES	70305	Cairo	39,48	1,00	Muy bajo	459
SIQUIRRES	70302	Pacuarito	40,16	1,00	Muy bajo	456
GUACIMO	70605	Duacará	41,88	1,00	Muy bajo	452
POCOCI	70203	Rita	43,68	1,00	Muy bajo	438
POCOCI	70204	Roxana	44,98	1,00	Muy bajo	432
GUACIMO	70604	Río Jiménez	45,57	1,00	Muy bajo	426
MATINA	70501	Matina	45,74	1,00	Muy bajo	422
SIQUIRRES	70304	Germania	46,16	1,00	Muy bajo	419
TALAMANCA	70403	Cahuita	46,17	1,00	Muy bajo	418

LIMON	70103	Río Blanco	46,76	1,00	Muy bajo	413
MATINA	70503	Carrandi	46,84	1,00	Muy bajo	412
POCOCI	70205	Cariari	47,92	1,00	Bajo	401
LIMON	70104	Matama	48,92	1,00	Bajo	398
SIQUIRRES	70303	Florida	49,78	1,00	Bajo	392
MATINA	70502	Batán	50,73	2,00	Bajo	379
GUACIMO	70603	Pocora	52,98	2,00	Bajo	350
SIQUIRRES	70301	Siquirres	53,23	2,00	Bajo	347
SIQUIRRES	70306	Alegría	55,04	2,00	Bajo	334
GUACIMO	70601	Guácimo	55,46	2,00	Bajo	324
GUACIMO	70602	Mercedes	56,80	2,00	Bajo	307
POCOCI	70202	Jiménez	62,76	3,00	Medio	244
LIMON	70101	Limón	64,76	3,00	Medio	222
POCOCI	70207	Colonia	65,72	3,00	Medio	213
POCOCI	70201	Guápiles	67,86	3,00	Medio	195

* PCD = Código de Provincia (P), Cantón (C) y Distrito (D).

**AMMDR = Áreas de Mayor y Menor Desarrollo Relativo.

Fuente: Costa Rica. MIDEPLAN. *IDS 2017*. Tabla de Excel. Adaptado al territorio diocesano.

Índice de Desarrollo Social Distrital en la Diócesis de Puntarenas

La Diócesis de Puntarenas cuenta con 30 distritos, de los cuales, cinco (16,7%) corresponden al primer quintil, cuatro de ellos con desarrollo social muy bajo y uno con nivel de desarrollo bajo. En el quintil segundo se ubican 10 distritos (33,3%), todos ellos con un desarrollo social bajo. Ocho distritos (26,7%) pertenecen al tercer quintil, dos con un nivel de desarrollo bajo y seis con nivel de desarrollo medio. Siete distritos (23,3%) se ubican en el cuarto quintil. Ningún distrito se coloca en el quinto quintil.

El gráfico 7 muestra la distribución porcentual de los distritos de la Diócesis de Puntarenas según quintiles.

Gráfico 7

Distribución porcentual de distritos de la Diócesis de Puntarenas según quintil

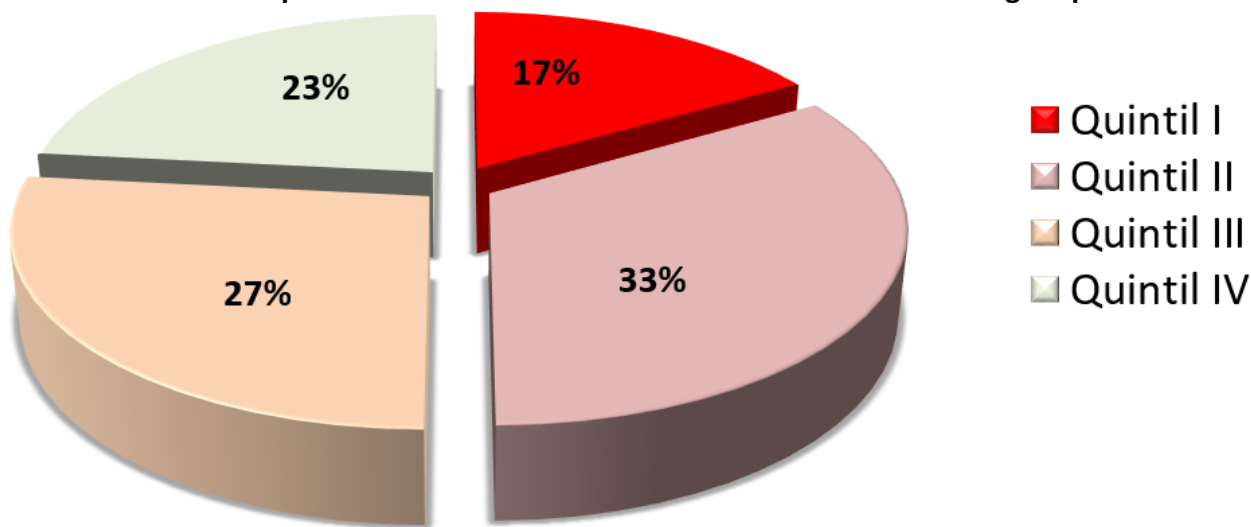

Fuente: Fuente: Elaboración propia, con base en: Costa Rica. MIDEPLAN. *IDS 2017*. Tabla de Excel. Adaptado al territorio diocesano.

El cuadro 18 muestra todos los distritos de la Diócesis de Puntarenas con sus correspondientes códigos de provincia, cantón y distrito; valores en el IDS 2017; quintil en el que se ubican; clasificación según el Área de Mayor y de Menor desarrollo social relativo; y, finalmente, posición en el listado total de los distritos del país.

Cuadro 18

IDS de los distritos de la Diócesis de Puntarenas

Cantón	PCD*	Distrito	IDS 2017	Quintil	AMMDR**	Posición
PUNTARENAS	60103	Chomes	43,60	1,00	Muy bajo	440
PUNTARENAS	60107	Guacimal	46,41	1,00	Muy bajo	415
PUNTARENAS	60113	Chira	42,20	1,00	Muy bajo	450
PUNTARENAS	60114	Acapulco	43,62	1,00	Muy bajo	439
PUNTARENAS	60116	Arancibia	47,80	1,00	Bajo	402
PUNTARENAS	60102	Pitahaya	52,78	2,00	Bajo	352
PUNTARENAS	60104	Lepanto	50,18	2,00	Bajo	385
PUNTARENAS	60105	Paquera	55,97	2,00	Bajo	320
PUNTARENAS	60106	Manzanillo	50,85	2,00	Bajo	377
PUNTARENAS	60111	Cóbano	56,26	2,00	Bajo	313
ESPARZA	60202	San Juan Grande	57,96	2,00	Bajo	295
MONTES DE ORO	60402	Unión	53,83	2,00	Bajo	343
AGUIRRE	60602	Savegre	51,37	2,00	Bajo	372

PARRITA	60901	Parrita	53,69	2,00	Bajo	345
GARABITO	61102	Tárcoles	56,21	2,00	Bajo	315
PUNTARENAS	60108	Barranca	59,72	3,00	Bajo	282
PUNTARENAS	60109	Monte Verde	65,92	3,00	Medio	210
PUNTARENAS	60112	Chacarita	63,13	3,00	Medio	237
ESPARZA	60204	San Rafael	62,77	3,00	Medio	243
ESPARZA	60205	San Jerónimo	62,02	3,00	Medio	257
MONTES DE ORO	60403	San Isidro	65,35	3,00	Medio	216
AGUIRRE	60601	Quepos	64,46	3,00	Medio	225
AGUIRRE	60603	Naranjito	60,32	3,00	Bajo	273
PUNTARENAS	60101	Puntarenas	70,06	4,00	Medio	160
PUNTARENAS	60115	El Roble	72,68	4,00	Medio	127
ESPARZA	60201	Espíritu Santo	71,95	4,00	Medio	135
ESPARZA	60203	Macacona	74,93	4,00	Medio	98
ESPARZA	60206	Caldera	69,58	4,00	Medio	164
MONTES DE ORO	60401	Miramar	72,22	4,00	Medio	132
GARABITO	61101	Jacó	70,22	4,00	Medio	158

* PCD = Código de Provincia (P), Cantón (C) y Distrito (D).

**AMMDR = Áreas de Mayor y Menor Desarrollo Relativo.

Fuente: Costa Rica. MIDEPLAN. *IDS 2017*. Tabla de Excel. Adaptado al territorio diocesano.

Índice de Desarrollo Social Distrital en la Diócesis de San Isidro de El General

Componen la Diócesis de San Isidro de El general 53 distritos. De ellos, el grupo más grande es el del primer quintil, con 31 distritos (58,5%), 24 de los cuales tienen un nivel de desarrollo muy bajo y 7 con un nivel de desarrollo bajo. El segundo grupo en tamaño lo forma el segundo quintil, con 16 distritos (30,2%), todos con un nivel de desarrollo bajo. Cuatro distritos se ubican en el tercer quintil (7,5%), tres con un nivel de desarrollo bajo y uno con un nivel de desarrollo medio. Solamente dos distritos se colocan en el cuarto quintil, ambos con un nivel de desarrollo medio. Ningún distrito pertenece al quinto quintil.

El gráfico 8 muestra la distribución porcentual de los distritos de la Diócesis de San Isidro de El General según quintiles.

Gráfico 8

Distribución porcentual de distritos de la Diócesis de San Isidro de El General según quintil

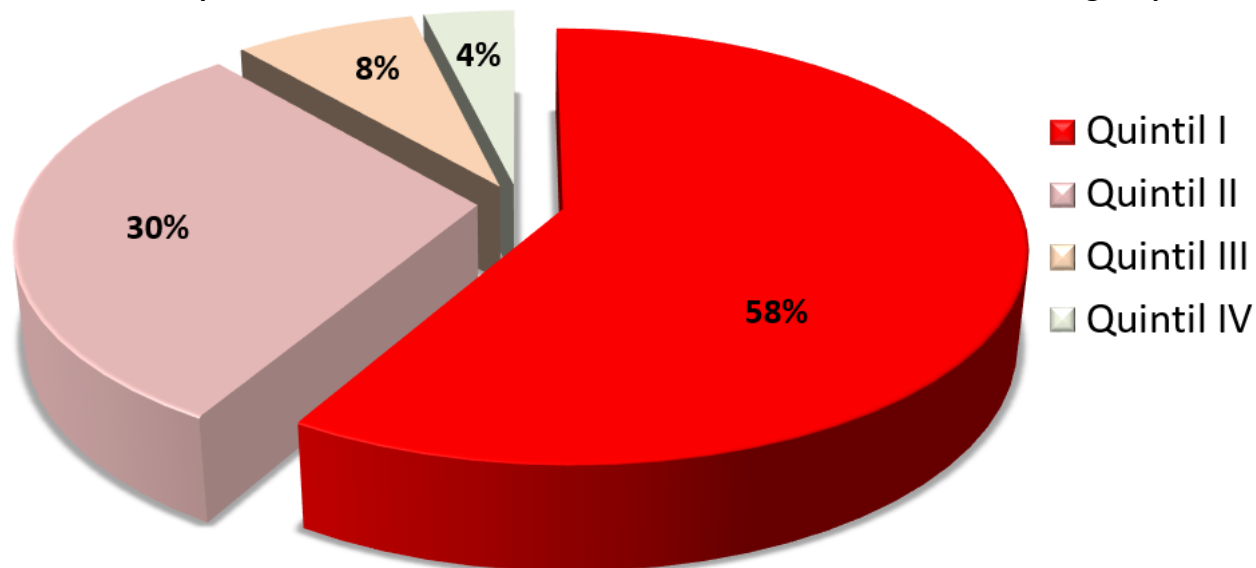

Fuente: Fuente: Elaboración propia, con base en: Costa Rica. MIDEPLAN. *IDS 2017*. Tabla de Excel. Adaptado al territorio diocesano.

El cuadro 19 muestra todos los distritos de la Diócesis de San Isidro de El General con sus correspondientes códigos de provincia, cantón y distrito; valores en el IDS 2017; quintil en el que se ubican; clasificación según el Área de Mayor y de Menor desarrollo social relativo; y, finalmente, posición en el listado total de los distritos del país.

Cuadro 19

IDS de los distritos de la Diócesis de San Isidro de El General

Cantón	PCD*	Distrito	IDS 2017	Quintil	AMMDR**	Posición
TARRAZU	10502	San Lorenzo	36,28	1,00	Muy bajo	468
TARRAZU	10503	San Carlos	36,78	1,00	Muy bajo	465
PEREZ ZELEDON	11907	Pejibaye	46,95	1,00	Muy bajo	408
PEREZ ZELEDON	11909	Barú	49,82	1,00	Bajo	391
PEREZ ZELEDON	11910	Río Nuevo	42,35	1,00	Muy bajo	449
PEREZ ZELEDON	11911	Páramo	47,45	1,00	Bajo	407
LEON CORTES	12002	San Andrés	44,25	1,00	Muy bajo	436
LEON CORTES	12003	Llano Bonito	40,08	1,00	Muy bajo	458
LEON CORTES	12004	San Isidro	44,86	1,00	Muy bajo	433
LEON CORTES	12005	Santa Cruz	48,23	1,00	Bajo	400

BUENOS AIRES	60301	Buenos Aires	49,88	1,00	Bajo	390
BUENOS AIRES	60302	Volcán	46,31	1,00	Muy bajo	416
BUENOS AIRES	60303	Potrero Grande	34,04	1,00	Muy bajo	473
BUENOS AIRES	60304	Boruca	37,22	1,00	Muy bajo	463
BUENOS AIRES	60305	Pilas	38,43	1,00	Muy bajo	461
BUENOS AIRES	60306	Colinas	33,25	1,00	Muy bajo	474
BUENOS AIRES	60307	Chánguena	36,03	1,00	Muy bajo	469
BUENOS AIRES	60308	Biolley	43,60	1,00	Muy bajo	441
OSA	60503	Sierpe	34,54	1,00	Muy bajo	472
OSA	60505	Piedras Blancas	40,71	1,00	Muy bajo	455
OSA	60506	Bahía Drake	42,68	1,00	Muy bajo	447
GOLFITO	60702	Puerto Jiménez	43,08	1,00	Muy bajo	443
GOLFITO	60703	Guaycará	49,60	1,00	Bajo	393
GOLFITO	60704	Pavón	32,91	1,00	Muy bajo	475
COTO BRUS	60802	Sabalito	47,79	1,00	Bajo	403
COTO BRUS	60804	Limoncito	36,30	1,00	Muy bajo	467
COTO BRUS	60805	Pittier	32,49	1,00	Muy bajo	476
COTO BRUS	60806	Gutiérrez Brown	41,61	1,00	Muy bajo	453
CORREDORES	61001	Corredor	49,13	1,00	Bajo	394
CORREDORES	61003	Canoas	43,96	1,00	Muy bajo	437
CORREDORES	61004	Laurel	45,15	1,00	Muy bajo	429
DOTA	11701	Santa María	54,21	2,00	Bajo	341
DOTA	11702	Jardín	54,57	2,00	Bajo	338
DOTA	11703	Copey	51,69	2,00	Bajo	366
PEREZ ZELEDON	11904	Rivas	52,70	2,00	Bajo	354
PEREZ ZELEDON	11905	San Pedro	52,83	2,00	Bajo	351
PEREZ ZELEDON	11906	Platanares	55,80	2,00	Bajo	323
PEREZ ZELEDON	11908	Cajón	52,11	2,00	Bajo	362
PEREZ ZELEDON	11912	La Amistad	51,37	2,00	Bajo	371
LEON CORTES	12001	San Pablo	56,49	2,00	Bajo	309
LEON CORTES	12006	San Antonio	56,14	2,00	Bajo	316
BUENOS AIRES	60309	Brunka	50,89	2,00	Bajo	376
OSA	60502	Palmar	53,17	2,00	Bajo	349
OSA	60504	Bahía Ballena	50,16	2,00	Bajo	386
GOLFITO	60701	Golfito	53,21	2,00	Bajo	348

COTO BRUS	60803	Aguabuena	52,46	2,00	Bajo	355
CORREDORES	61002	La Cuesta	52,35	2,00	Bajo	358
TARRAZU	10501	San Marcos	59,29	3,00	Bajo	287
PEREZ ZELEDON	11902	General	67,12	3,00	Medio	202
OSA	60501	Puerto Cortés	61,26	3,00	Bajo	262
COTO BRUS	60801	San Vito	61,91	3,00	Bajo	258
PEREZ ZELEDON	11901	San Isidro de El General	69,94	4,00	Medio	161
PEREZ ZELEDON	11903	Daniel Flores	71,45	4,00	Medio	140

* PCD = Código de Provincia (P), Cantón (C) y Distrito (D).

**AMMDR = Áreas de Mayor y Menor Desarrollo Relativo.

Fuente: Costa Rica. MIDEPLAN. *IDS 2017*. Tabla de Excel. Adaptado al territorio diocesano.

Índice de Desarrollo Social Distrital en la Diócesis de Tilarán-Liberia

La Diócesis de Tilarán-Liberia cuenta con 68 distritos, de los cuales 15 (22,1%) se ubican en el primer quintil, 11 con un nivel de desarrollo social muy bajo, y 4 con un nivel de desarrollo bajo. En el segundo quintil es el grupo mayoritario, con 25 distritos (36,8%), todos con un desarrollo social bajo. 17 distritos (25%) se clasifican en el tercer quintil, siete de ellos con un nivel de desarrollo bajo y 10 con un nivel de desarrollo medio. En el cuarto quintil se hallan ocho distritos (11,8%), todos con un nivel de desarrollo medio. Finalmente, en el quinto quintil se encuentran tres distritos (4,4%), uno con un nivel de desarrollo medio y dos con desarrollo social mayor.

El gráfico 9 muestra la distribución porcentual de los distritos de la Diócesis de Tilarán según quintiles.

Gráfico 9

Distribución porcentual de distritos de la Diócesis de San Isidro de Tilarán-Liberia según quintil

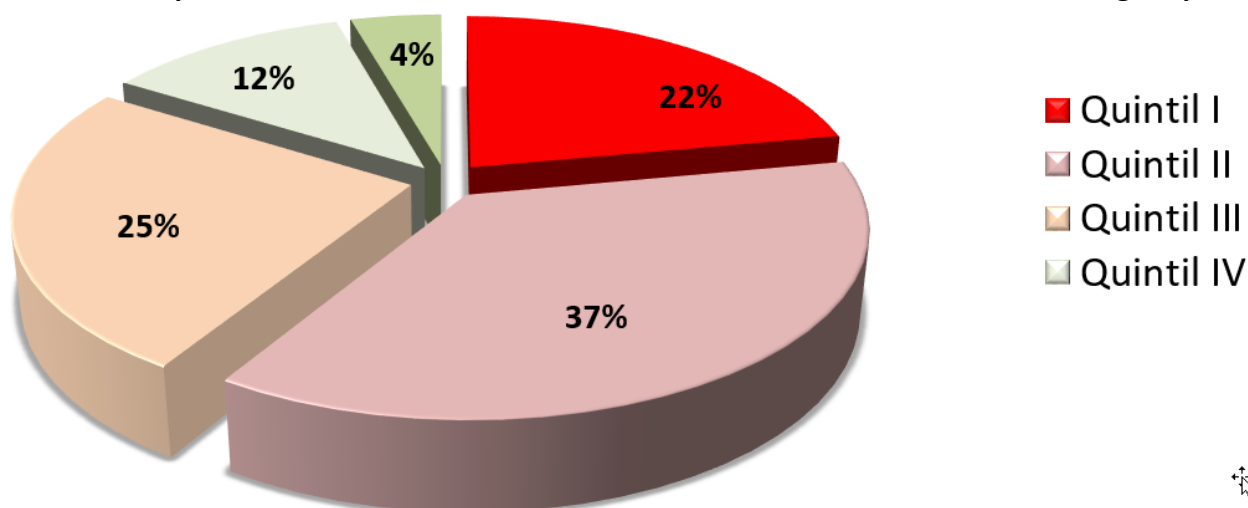

Fuente: Fuente: Elaboración propia, con base en: Costa Rica. MIDEPLAN. *IDS 2017*. Tabla de Excel. Adaptado al territorio diocesano.

El cuadro 20 muestra todos los distritos de la Diócesis de Tilarán-Liberia con sus correspondientes códigos de provincia, cantón y distrito; valores en el IDS 2017; quintil en el que se ubican; clasificación según el Área de Mayor y de Menor desarrollo social relativo; y, finalmente, posición en el listado total de los distritos del país.

Cuadro 20

IDS de los distritos de la Diócesis de San Isidro de Tilarán-Liberia

Cantón	PCD*	Distrito	IDS 2017	Quintil	AMMDR**	Posición
UPALA	21302	Aguas Claras	49,88	1,00	Bajo	389
UPALA	21303	San José (Pizote)	36,81	1,00	Muy bajo	464
UPALA	21305	Delicias	41,99	1,00	Muy bajo	451
UPALA	21306	Dos Ríos	46,69	1,00	Muy bajo	414
UPALA	21307	Yolillal	42,96	1,00	Muy bajo	444
UPALA	21308	Canalete	47,74	1,00	Bajo	404
LIBERIA	50103	Mayorga	45,08	1,00	Muy bajo	430
NICOYA	50207	Belén de Nosarita	45,92	1,00	Muy bajo	421
CAÑAS	50602	Palmira	40,14	1,00	Muy bajo	457
CAÑAS	50603	San Miguel	46,06	1,00	Muy bajo	420
CAÑAS	50605	Porozal	27,46	1,00	Muy bajo	479
NANDAYURE	50902	Santa Rita	48,41	1,00	Bajo	399
NANDAYURE	50906	Bejuco	50,04	1,00	Bajo	388

LA CRUZ	51002	Santa Cecilia	38,71	1,00	Muy bajo	460
LA CRUZ	51003	Garita	42,63	1,00	Muy bajo	448
UPALA	21301	Upala	51,58	2,00	Bajo	367
UPALA	21304	Bijagua	55,42	2,00	Bajo	325
LIBERIA	50104	Nacascolo	55,09	2,00	Bajo	332
LIBERIA	50105	Curubandé	55,33	2,00	Bajo	327
NICOYA	50203	San Antonio	55,94	2,00	Bajo	321
NICOYA	50204	Quebrada Honda	50,60	2,00	Bajo	380
NICOYA	50205	Sámara	53,80	2,00	Bajo	344
SANTA CRUZ	50306	Cuajiniquil	52,22	2,00	Bajo	361
BAGACES	50401	Bagaces	58,14	2,00	Bajo	293
BAGACES	50402	Fortuna	56,66	2,00	Bajo	308
BAGACES	50403	Mogote	58,46	2,00	Bajo	292
CAÑAS	50604	Bebedero	51,32	2,00	Bajo	373
ABANGARES	50701	Juntas	56,40	2,00	Bajo	310
ABANGARES	50702	Sierra	51,38	2,00	Bajo	370
ABANGARES	50703	San Juan	57,91	2,00	Bajo	298
TILARAN	50802	Quebrada Grande	52,74	2,00	Bajo	353
TILARAN	50804	Santa Rosa	58,83	2,00	Bajo	291
TILARAN	50805	Líbano	51,77	2,00	Bajo	364
NANDAYURE	50903	Zapotal	54,55	2,00	Bajo	339
NANDAYURE	50904	San Pablo	56,95	2,00	Bajo	306
NANDAYURE	50905	Porvenir	51,01	2,00	Bajo	375
LA CRUZ	51001	La Cruz	57,39	2,00	Bajo	302
LA CRUZ	51004	Santa Elena	54,79	2,00	Bajo	335
HOJANCHA	51103	Puerto Carrillo	57,23	2,00	Bajo	304
HOJANCHA	51105	Matámbu	57,23	2,00	Bajo	305
LIBERIA	50102	Cañas Dulces	63,07	3,00	Medio	238
NICOYA	50201	Nicoya	63,01	3,00	Medio	242
NICOYA	50202	Mansión	59,22	3,00	Bajo	288
SANTA CRUZ	50301	Santa Cruz	66,87	3,00	Medio	204
SANTA CRUZ	50302	Bolsón	63,85	3,00	Medio	230
SANTA CRUZ	50303	Veintisiete de Abril	59,76	3,00	Bajo	281
SANTA CRUZ	50304	Tempate	67,71	3,00	Medio	197
SANTA CRUZ	50307	Diriá	63,82	3,00	Medio	232

SANTA CRUZ	50308	Cabo Velas	63,41	3,00	Medio	235
BAGACES	50404	Río Naranjo	61,37	3,00	Bajo	261
CARRILLO	50504	Belén	59,36	3,00	Bajo	286
CAÑAS	50601	Cañas	64,60	3,00	Medio	223
ABANGARES	50704	Colorado	62,73	3,00	Medio	245
TILARAN	50803	Tronadora	66,11	3,00	Medio	208
TILARAN	50806	Tierras Morenas	60,20	3,00	Bajo	274
TILARAN	50807	Arenal	59,91	3,00	Bajo	279
HOJANCHA	51102	Monte Romo	61,15	3,00	Bajo	265
LIBERIA	50101	Liberia	68,06	4,00	Medio	191
NICOYA	50206	Nosara	68,36	4,00	Medio	186
SANTA CRUZ	50309	Tamarindo	71,70	4,00	Medio	138
CARRILLO	50501	Filadelfia	72,87	4,00	Medio	123
CARRILLO	50502	Palmira	72,81	4,00	Medio	124
NANDAYURE	50901	Carmona	72,96	4,00	Medio	121
HOJANCHA	51101	Hojancha	69,30	4,00	Medio	171
HOJANCHA	51104	Huacas	69,37	4,00	Medio	168
SANTA CRUZ	50305	Cartagena	76,08	5,00	Medio	92
CARRILLO	50503	Sardinal	80,63	5,00	Mayor	59
TILARAN	50801	Tilarán	77,27	5,00	Mayor	80

* PCD = Código de Provincia (P), Cantón (C) y Distrito (D).

**AMMDR = Áreas de Mayor y Menor Desarrollo Relativo.

Fuente: Costa Rica. MIDEPLAN. *IDS 2017*. Tabla de Excel. Adaptado al territorio diocesano.

III. DIFERENCIAS ENTRE EL ÍNDICE DE DESARROLLO SOCIAL Y EL ÍNDICE DE DESARROLLO HUMANO

Por Pbro. Edwin Aguiluz Milla

El concepto de *desarrollo social* que utiliza el MIDEPLAN en relación con los distritos y los cantones no se identifica plenamente con el de *desarrollo humano* que emplean el Programa de Naciones Unidas para el Desarrollo (PNUD) y la Universidad de Costa Rica (UCR) en su estudio de los cantones. De igual manera, el bajo o muy bajo nivel de *desarrollo social* según los indicadores utilizados por el MIDEPLAN no corresponde totalmente con el *índice de pobreza humana* que las dos últimas instituciones aplican al estudio de los cantones. Por ese motivo, expondremos aquí brevemente la conceptualización de los índices de *desarrollo humano* y de *pobreza humana* del PNUD y la UCR.

El PNUD y la UCR no definen en su último *Atlas de Desarrollo Humano Cantonal de Costa Rica 2016*²⁶ el concepto de Desarrollo Humano. Se dice en este que

La versión del Atlas del Desarrollo Humano cantonal 2016 recoge los índices de la familia de desarrollo humano con los que PNUD ha trabajado internacionalmente y los aplica a la realidad costarricense desagregándolos al ámbito cantonal²⁷.

Nos remitimos, entonces, al último informe mundial sobre desarrollo humano del PNUD en busca del concepto de *desarrollo humano*²⁸, que se expone en los siguientes términos:

El desarrollo humano es un proceso encaminado a ampliar las oportunidades de las personas. Pero también es un objetivo, por lo que constituye a la vez un proceso y un resultado. El desarrollo humano implica que las personas deben influir en los procesos que determinan sus vidas. En este contexto, el crecimiento económico es un medio importante para el logro del desarrollo humano, pero no es el fin último.

El desarrollo humano es el desarrollo de las personas mediante la creación de capacidades humanas por las personas, a través de la participación activa en los procesos que determinan sus vidas, y para las personas, mediante la mejora de sus vidas. Se trata de un enfoque más amplio que otros, como el enfoque de recursos humanos, el de necesidades básicas y el de bienestar humano²⁹.

²⁶ Disponible en línea. URL: <http://desarrollohumano.or.cr/mapa-cantonal/index.php>. Fecha de acceso: 22/04/2018. Lo abreviaremos ADHCCR 2016.

²⁷ Ibid.

²⁸ El informe del año 2016: PNUD. *Informe sobre Desarrollo Humano 2016. Desarrollo humano para todos*. Canadá: PNUD, 2016. Lo abreviaremos IDH 2016.

²⁹ IDH 2016: 2.

En cuanto a la medición del desarrollo humano, el PNUD explica que

El Índice de Desarrollo Humano (IDH) es un índice compuesto que se centra en tres dimensiones básicas del desarrollo humano. La esperanza de vida al nacer refleja la capacidad de llevar una vida larga y saludable. Los años promedio de escolaridad y los años esperados de escolaridad reflejan la capacidad de adquirir conocimientos. Y el ingreso nacional bruto per cápita refleja la capacidad de lograr un nivel de vida decente.

Para medir el desarrollo humano de un modo más completo, el *Informe sobre Desarrollo Humano* presenta, además, otros cuatro índices compuestos. El IDH ajustado por la Desigualdad descuenta el IDH en función de la magnitud de la desigualdad. El Índice de Desarrollo de Género compara los valores del IDH para mujeres y hombres. El Índice de Desigualdad de Género hace hincapié en el empoderamiento de las mujeres. El Índice de Pobreza Multidimensional mide las dimensiones de la pobreza no referidas a los ingresos³⁰.

Para la aplicación de este concepto en el Atlas, debemos tener en cuenta que “[L]a versión 2016 presenta la serie de datos, actualizada al año 2014, para el Índice de Desarrollo Humano (IDH), Índice de desarrollo relativo al género (IDG), Índice de Potenciación de Género (IPG) e Índice de Pobreza Humana (IPH)”³¹. Por ser una actualización de datos, debemos acudir a la versión anterior del *Atlas*, que es la del 2011³², en busca del concepto de desarrollo humano, para verificar su correspondencia con el concepto utilizado por el PNUD a escala mundial. En este se expone lo siguiente:

El desarrollo humano puede entenderse como un proceso de expansión de libertades efectivamente disfrutadas por las personas. Más específicamente, este enfoque remite a las posibilidades que tienen las personas de ser o de hacer lo que necesitan para concretar las acciones o los proyectos de vida que consideran importantes. Por eso, para lograr el desarrollo humano, es importante promover la creación y el aprovechamiento de las capacidades que propician el logro de las metas propuestas; capacidades que se refieren a las habilidades, los talentos o los medios utilizados para alcanzar esos propósitos.

Desde esta perspectiva, el desarrollo de un país no debe medirse solamente por el ingreso nacional o el producto interno bruto, como tradicionalmente se ha hecho, también deben tomarse en cuenta otros aspectos como la posibilidad de disfrutar de una vida larga, saludable y creativa; la opción de adquirir conocimientos valiosos, tanto individual como socialmente, por medio de la educación, y la posibilidad de disfrutar de un nivel de vida digno, es decir, poseer un bienestar material adecuado.

Con este fin se desarrolló el Índice de Desarrollo Humano (IDH), que se calcula, para los países del mundo, tomando en cuenta los tres componentes básicos descritos anteriormente: salud, educación e ingresos. El Programa de las Naciones Unidas para el Desarrollo (PNUD) calcula, desde 1990, el IDH a partir de información que se encuentra en bases de datos internacionales. Este esfuerzo

³⁰ Ibid, 3.

³¹ ADHCCR 2016. URL: <http://desarrollohumano.or.cr/mapa-cantonal/index.php>. Fecha de acceso: 22/04/2018.

³² PNUD-UCR. *Atlas del Desarrollo Humano Cantonal de Costa Rica 2011*. San José: PNUD-UCR, 2011. Lo abreviaremos ADHCCR 2011.

le ha permitido al Programa, evaluar sistemáticamente los logros y desafíos pendientes en materia de desarrollo humano. Además, este aporte ha ofrecido, a los países considerados en él, la posibilidad de revisar sus avances y sus retrocesos en materia de desarrollo humano³³.

Se aprecia que en ambos documentos coincide sustancialmente la conceptualización del desarrollo humano. Sin embargo, hay una matización importante que hacen el PNUD y la UCR en cuanto a la aplicación del índice de desarrollo humano al ámbito cantonal. Es la siguiente:

El IDHc es una medición compuesta por las tres dimensiones utilizadas para calcular el IDH nacional; sin embargo, las variables usadas para el cálculo de cada uno de los subíndices difieren ligeramente de aquellas utilizadas para el cálculo del IDH nacional. En particular, para calcular el IDHc se utiliza: vivir una vida larga y saludable (medida por la Esperanza de Vida al Nacer), tener educación (medida por la Tasa de Alfabetización de Personas Adultas y la Tasa Neta de Matriculación en Primaria y Secundaria) y gozar de un nivel de vida digno (medido por el Índice de Bienestar Material que emplea el consumo eléctrico residencial por cliente como variable «proxy» del ingreso per cápita cantonal). En resumen, el IDHc combina, para cada uno de los cantones del país, los subíndices de Esperanza de Vida (IEV), de Conocimiento (IC) y de Bienestar Material (IBM)³⁴.

Estos mismos subíndices son los utilizados en el ADHCCR 2016³⁵. Emparentado con el IDH está el Índice de Pobreza Humana (IPH), que mide “[...] las privaciones en las tres dimensiones básicas del desarrollo humano reflejadas en el IDH, además de recoger la exclusión social”: a) “Una vida larga y saludable: vulnerabilidad a morir a una edad relativamente temprana, medida por la probabilidad al nacer de no sobrevivir a los 60 años”. b) “Conocimiento: exclusión del mundo de la lectura y las comunicaciones, medida por el porcentaje de adultos (mayores de 18 años) que tienen un nivel académico aprobado menor al tercer grado de educación primaria”. c) “Un nivel de vida digno: medido por el porcentaje de personas pobres”. d) “Exclusión social: medida por la tasa de desempleo a largo plazo (4 meses o más sin trabajo)”³⁶. Adicionalmente, pero no como parte del IDH, se incorporan en el ADHCCR 2016 los índices de Desarrollo Relativo al Género (IDG), que refleja las desigualdades entre hombres y mujeres en las siguientes dimensiones: a) “Una vida larga y saludable, medida por la esperanza de vida al nacer”. b) “El conocimiento, medido por la tasa de alfabetización de adultos y la tasa bruta combinada de matriculación en primaria y secundaria”. c) “Un nivel de vida digno, medido por el bienestar material estimado”³⁷.

³³ ADHCCR 2011: 16.

³⁴ Ibid.

³⁵ ADHCCR 2016. Disponible en línea. URL: <http://desarrollohumano.or.cr/mapa-cantonal/index.php/ranking-idh#ranking-por-idh>. Fecha de acceso: 22/04/2018. Para los detalles de la metodología utilizada para el cálculo del índice de desarrollo humano cantonal, cf. Programa de las Naciones Unidas para el Desarrollo – Escuela de Estadística [de la] Universidad de Costa Rica. *Atlas del Desarrollo Humano Cantonal 2016 (Actualización al año 2014). Documento metodológico*. S.l., abril 2016. Disponible en línea. URL: <http://desarrollohumano.or.cr/mapa-cantonal/recursos/documento2016.pdf>. Fecha de acceso: 22/04/2018.

³⁶ *Documento metodológico* citado en la nota anterior: 7.

³⁷ Ibid.: 8. Los valores de este índice no se exponen en la presentación del ADHCR 2016 en su versión web, sino en las tablas descargables: Disponibles en línea. URL: <http://desarrollohumano.or.cr/mapa-cantonal/recursos/serie-datos-indices.zip>. Fecha de acceso: 22/04/2018.

En el cuadro 21 presentamos el núcleo de los conceptos de *desarrollo social*, utilizado por el MIDEPLAN, y el de *desarrollo humano*, utilizado por el PNUD y la UCR, transcritos antes en este trabajo, con sus componentes básicos, para facilitar su comparación.

Cuadro 21
Comparación de los conceptos de Desarrollo Social
y de Desarrollo Humano y sus componentes

DESARROLLO SOCIAL (MIDEPLAN)	DESARROLLO HUMANO (PNUD INTERNACIONAL)	DESARROLLO HUMANO (PNUD-UCR)
Proceso que busca alcanzar una mayor calidad de vida de la población, mediante una sociedad más igualitaria, participativa e inclusiva, que garantice una reducción en la brecha que existe en los niveles de bienestar que presentan los diversos grupos sociales y áreas geográficas, para lograr una integración de toda la población a la vida económica, social, política, ambiental y cultural del país, en un marco de seguridad, respeto y promoción de los derechos humanos.	El desarrollo humano es un proceso encaminado a ampliar las oportunidades de las personas. Pero también es un objetivo, por lo que constituye a la vez un proceso y un resultado. El desarrollo humano implica que las personas deben influir en los procesos que determinan sus vidas. En este contexto, el crecimiento económico es un medio importante para el logro del desarrollo humano, pero no es el fin último. El desarrollo humano es el desarrollo de las personas mediante la creación de capacidades humanas por las personas, a través de la participación activa en los procesos que determinan sus vidas, y para las personas, mediante la mejora de sus vidas. Se trata de un enfoque más amplio que otros, como el enfoque de recursos humanos, el de necesidades básicas y el de bienestar humano	El desarrollo humano puede entenderse como un proceso de expansión de libertades efectivamente disfrutadas por las personas. Más específicamente, este enfoque remite a las posibilidades que tienen las personas de ser o de hacer lo que necesitan para concretar las acciones o los proyectos de vida que consideran importantes. Por eso, para lograr el desarrollo humano, es importante promover la creación y el aprovechamiento de las capacidades que propician el logro de las metas propuestas; capacidades que se refieren a las habilidades, los talentos o los medios utilizados para alcanzar esos propósitos. Desde esta perspectiva, el desarrollo de un país no debe medirse solamente por el ingreso nacional o el producto interno bruto, como tradicionalmente se ha hecho, también deben tomarse en cuenta otros aspectos como la posibilidad de disfrutar de una vida larga, saludable y creativa; la opción de adquirir conocimientos valiosos, tanto individual como socialmente, por medio de la educación, y la posibilidad de disfrutar de un nivel de vida digno, es decir, poseer un bienestar material adecuado.
COMPONENTES DEL IDS (Dimensiones-indicadores)	COMPONENTES DEL IDH	
<ul style="list-style-type: none"> Económica (a) promedio de razón de consumo mensual de electricidad residencial; b] 	<ul style="list-style-type: none"> Esperanza de vida: vivir una vida larga y saludable (medida por la Esperanza de Vida al Nacer). 	

<p>porcentaje de viviendas con acceso a Internet residencial)</p> <ul style="list-style-type: none"> • Participación electoral (a) porcentaje de abstencionismo en elecciones nacionales; b) porcentaje de abstencionismo en elecciones de alcaldes). • Salud (a) Porcentaje de nacimientos con bajo peso al nacer; b) porcentaje de estudiantes en primaria con desnutrición, sobrepeso, obesidad o baja talla; c) porcentaje de nacimientos en madres solteras menores de 19 años; d) porcentaje de viviendas con cobertura residencial de agua potable). • Educativa: (a) porcentaje de cobertura del Programa de Segundo Idioma; b) porcentaje de cobertura del Programa de Informática Educativa; c) porcentaje de escuelas sin servicio de electricidad; d) porcentaje de escuelas sin servicio de agua por cañería; e) porcentaje de escuelas con aulas en mal estado; d) porcentaje de rezago en educación primaria; e) porcentaje de escuelas unidocentes; f) razón de cobertura en educación pública secundaria). • Seguridad (a) tasa de homicidios dolosos; b) tasa de defunciones en accidentes de tránsito). 	<ul style="list-style-type: none"> • Conocimiento: tener educación (medida por la Tasa de Alfabetización de Personas Adultas y la Tasa Neta de Matriculación en Primaria y Secundaria). • Bienestar material: gozar de un nivel de vida digno (medido por el Índice de Bienestar Material que emplea el consumo eléctrico residencial por cliente como variable «proxy» del ingreso per cápita cantonal).
--	---

Fuente: elaboración propia, con base en los textos del MIDEPLAN y del PNUD-UCR correspondientes citados en este trabajo.

Como se aprecia en la tabla anterior, hay diferencias notables entre los conceptos que definen el IDS y el IDH. En el componente en el que hay más cercanía, aunque no absoluta, en cuanto a indicadores es en el "económico" del IDS y el de "bienestar material" del IDH. Dos componentes de la misma naturaleza son el de "educación" en el IDS y el de "conocimiento" del IDH, pero sus indicadores son distintos. Están emparentados el de "Salud" en el IDS y el de "Esperanza de vida" en el IDH, pero también en este caso sus indicadores son distintos. Finalmente, el IDS cuenta con dos dimensiones que no contempla el IDH: las de participación electoral y seguridad.

CONSIDERACIONES FINALES

Tras una aproximación a la información vertida en este trabajo, planteamos algunas reflexiones sobre desafíos, tanto teóricos (en el campo de la investigación) como prácticos (retos pastorales).

1. Desde el punto de vista de la Iglesia, para el enfoque de desarrollo humano, entendido integralmente y en el marco de la solidaridad al interior de la sociedad, el concepto de desarrollo social es muy importante, porque incluye dimensiones que son comprendidas por aquél. Sin embargo, es insuficiente, porque no abarca todas las dimensiones que entraña la concepción eclesial del desarrollo. En este sentido, sigue haciendo falta un estudio que integre las diferentes mediciones del desarrollo, así como de los déficits de las personas y los territorios respecto de este. Entre estos instrumentos están, como ya señalamos, el Índice de Desarrollo Humano cantonal; el Índice de Pobreza Cantonal, el Índice de Desarrollo Relativo al Género (IDG), el Índice de Potenciación de Género (IPG) –los cuatro últimos producidos por el PNUD y la UCR–; los datos de Pobreza por Ingresos y de Pobreza Multidimensional, producidos por el INEC, y los mapas sociales, también producidos por el INEC; los *Indicadores cantonales* a partir de los censos nacionales de población y vivienda 2000 y 2011, publicados por el Programa Estado de la Nación en conjunto con el INEC; y el *Atlas de carencias críticas en Costa Rica, a la luz del censo del 2011* (San José: UCR, IICE, 2014), elaborado por Leonardo Sánchez Hernández y Juan Diego Trejos Solórzano. Aún estos resultan insuficientes en cuanto a la integralidad del desarrollo humano, por lo que se hace necesario incorporar otros componentes como los relativos al bienestar familiar general, el disfrute al derecho de un ambiente sano, el acceso a una recreación adecuada, al desplazamiento seguro y en tiempo razonable, el acceso a la educación no formal, la atención en áreas de salud específicas, como la salud mental, la asistencia en el acompañamiento del desarrollo humano de los hijos, la asociatividad en orden al bien común (económico, cultural, ambiental, deportivo, comunal, etc.), etc.

2. Además de una convergencia de los enfoques sobre el desarrollo humano y el desarrollo social, se hace necesario que estos estudios contemplen todos los ámbitos sociogeográficos posibles, esto es: el regional, el provincial, el cantonal, el distrital y el de las unidades geoestadísticas mínimas (caseríos, barrios y calles). Todos estos ámbitos son importantes, pero la acción transformadora en relación con ella debe visibilizar al máximo, sobre todo, la realidad del territorio en sus configuraciones más locales. En efecto, cuanto más segmentado se consideren los territorios, será más fácil determinar las zonas de atención prioritaria. De hecho, puede ocurrir que los promedios de los indicadores para un territorio no permitan captar las asimetrías al interior de este.

3. Lo que el MIDEPLAN señala de modo general para el país en cuanto al IDS, es pertinente para la consideración de los territorios diocesanos:

En Costa Rica, el centro del país y en las principales ciudades, brinda condiciones socioeconómicas a la población que favorecen un mayor desarrollo social y en posición contraria, hay una mayor concentración de distritos con IDS bajo o muy bajo, en las zonas limítrofes con los países vecinos y en los litorales. Lo anterior, es posible ratificarlo en tanto de los 100 distritos calificados con IDS distrital más alto, 97 están ubicados en la GAM y de los 100 distritos con IDS más bajos, 92 están fuera de la GAM³⁸.

En términos de territorios diocesanos, esto significa, como hicimos notar en su momento, que las diócesis que concentran la mayor cantidad de distritos con desarrollo social alto son la Arquidiócesis de San José, la Diócesis de Alajuela y la Diócesis de Cartago, aunque con diferencias notables entre estas (48,2%, 24,5% y 11,6%, respectivamente). Las diócesis que cuyo territorio está compuesto mayoritariamente por distritos con los mayores rezagos en el desarrollo social son las de Limón, San Isidro y Ciudad Quesada.

Los retos pastorales que plantea la presencia de asimetrías al interior de las diócesis y entre estas son muy grandes. Si bien es cierto que la tarea de que las zonas con menor desarrollo social logren avanzar en sus indicadores hacia un desarrollo social alto pertenece al Estado, en sus múltiples concreciones, también lo es que compete a la sociedad civil. Y la Iglesia es parte de la sociedad civil. De hecho, toda la acción eclesial tiene repercusiones en el desarrollo humano y en el desarrollo social. Sin embargo, específicamente desde su Pastoral Social-Caritas en los territorios diocesanos está llamada a incidir en la promoción del desarrollo humano y social. La planificación de las acciones de la Pastoral Social debe tender a contribuir, al lado de las acciones estatales y de otros sectores de la sociedad civil, en el desarrollo social. Pero dado que los recursos humanos, monetarios y físicos son tan limitados, es necesario priorizar las intervenciones en favor del desarrollo. Desde la opción preferencial por los pobres, tan asentada en el Magisterio Social de la Iglesia, se hace necesario priorizar a escala diocesana las zonas de menor desarrollo humano y social, aunque, obviamente, cada parroquia debe atender, en primer lugar, a las personas con mayor vulnerabilidad social. Pero también el principio de comunión eclesial al interior de la Provincia Eclesiástica se ve desafiado, pues hay diócesis, como se ha mostrado en este trabajo, en las que los grupos más grandes de distritos son los que tienen el mayor rezago social. De ahí que se necesita fortalecer el trabajo de la Comisión Nacional de Pastoral Social-Caritas para impulsar proyectos, programas y acciones que prioricen la intervención en las diócesis con mayor cantidad de distritos clasificados en el primer quintil, como un esfuerzo común solidario del conjunto de las ocho diócesis.

³⁸ Costa Rica. Ministerio de Planificación Nacional y Política Económica. Área de Análisis del Desarrollo. *Índice de desarrollo social 2017*. San José: MIDEPLAN, 2018:74.

4. Otra de las consideraciones del informe del IDS del MIDEPLAN nos resulta relevante:

El 75% de los distritos mantienen en el 2017 la posición en la clasificación de áreas de mayor y menor desarrollo relativo que poseían en el 2013; únicamente el 8% (40 distritos) cambian a áreas de desarrollo relativo superiores en tanto que el 17% (79 distritos) lo hacen a los inferiores. En aquellos distritos que presentaron una desmejora en su nivel de desarrollo residía el 17% de la población nacional en el 2016 y abarcaban un porcentaje muy similar de la extensión territorial (16%). Por su parte, en los distritos que mostraron una mejora comparativa residía 7% de la población total y representaban 5% de la superficie del país³⁹.

Estas cifras que muestran estancamiento general y retroceso de 79 distritos en el lapso de los IDS del 2013 y del 2017 reclaman un estudio de fondo. En todo caso, alertan sobre la necesidad de que la Pastoral Social de la Iglesia se comprometa en el monitoreo de las políticas y acciones estatales orientadas al desarrollo social de las diócesis. La labor de incidencia en los ámbitos de la administración estatal es una de las tareas apremiantes de la Iglesia para contribuir al desarrollo social territorial.

³⁹ Ibid.

ANEXOS

Anexo 1: Índice de Desarrollo Social Distrital 2017, según División Territorial Administrativa y Dimensiones

PC	Cantón	PCD	Distrito	Dimensión económica	Participación electoral	Salud	Educación	Seguridad	IDS 2017
<i>Provincia de San José</i>									
101	San José	10101	Carmen	68,48	41,11	78,15	90,67	36,94	81,16
101	San José	10102	Merced	41,70	39,93	76,35	68,90	76,23	67,73
101	San José	10103	Hospital	40,26	36,12	74,53	63,08	70,54	62,50
101	San José	10104	Catedral	47,08	43,00	83,26	73,79	84,17	76,17
101	San José	10105	Zapote	57,68	49,73	82,95	73,15	91,90	82,86
101	San José	10106	San Francisco Dos Ríos	65,22	51,82	82,56	64,52	92,20	82,87
101	San José	10107	Uruca	39,92	39,80	73,96	58,98	85,07	63,87
101	San José	10108	Mata Redonda	77,02	49,94	91,35	74,56	85,89	93,16
101	San José	10109	Pavas	50,73	39,71	83,23	62,57	90,07	73,72
101	San José	10110	Hatillo	42,98	39,99	72,17	66,98	90,06	68,71
101	San José	10111	San Sebastián	46,26	42,80	82,77	73,68	87,39	76,19
102	Escazú	10201	Escazú	74,32	65,58	82,76	71,27	90,55	91,54
102	Escazú	10202	San Antonio	55,75	58,38	83,24	64,70	95,19	80,90
102	Escazú	10203	San Rafael	100,00	57,34	92,91	62,58	86,98	100,00
103	Desamparados	10301	Desamparados	48,59	44,20	86,62	79,48	89,83	81,42
103	Desamparados	10302	San Miguel	39,51	37,67	73,27	68,33	93,87	68,45
103	Desamparados	10303	San Juan de Dios	36,61	32,65	78,06	69,41	95,61	68,66
103	Desamparados	10304	San Rafael Arriba	46,40	37,38	83,16	70,66	95,11	75,64
103	Desamparados	10305	San Antonio	57,35	50,94	85,01	79,00	95,84	86,66
103	Desamparados	10306	Frailles	20,77	50,35	43,79	73,23	97,03	55,82
103	Desamparados	10307	Patarrá	36,87	41,35	70,16	74,19	93,40	69,23
103	Desamparados	10308	San Cristóbal	24,34	65,38	60,74	69,18	97,13	63,84
103	Desamparados	10309	Rosario	20,33	49,85	63,91	56,09	96,33	55,09
103	Desamparados	10310	Damas	48,85	46,10	83,10	72,39	94,74	78,79

72 PASTORAL SOCIAL CARITAS DE COSTA RICA

PC	Cantón	PCD	Distrito	Dimensión económica	Participación electoral	Salud	Educación	Seguridad	IDS 2017
103	Desamparados	10311	San Rafael Abajo	45,59	37,71	77,04	76,39	89,37	74,60
103	Desamparados	10312	Gravilias	56,81	53,35	86,07	72,28	97,57	84,84
103	Desamparados	10313	Los Guido	26,96	24,00	76,55	65,31	93,07	60,51
104	Puriscal	10401	Santiago	36,49	59,35	77,50	72,10	96,83	74,41
104	Puriscal	10402	Mercedes Sur	21,79	64,85	82,79	49,95	93,35	61,46
104	Puriscal	10403	Barbacoas	22,31	56,18	64,11	71,50	97,60	63,48
104	Puriscal	10404	Grifo Alto	20,63	76,89	49,76	54,12	100,00	55,28
104	Puriscal	10405	San Rafael	21,47	65,25	49,58	57,01	100,00	54,68
104	Puriscal	10406	Candelaria	16,14	56,12	77,67	63,44	100,00	62,51
104	Puriscal	10407	Desamparaditos	24,10	78,05	68,50	53,04	100,00	62,57
104	Puriscal	10408	San Antonio	27,66	44,74	77,82	61,73	91,03	63,05
104	Puriscal	10409	Chires	10,32	46,57	70,35	33,86	96,24	43,54
105	Tarrazú	10501	San Marcos	26,55	55,93	57,28	62,88	96,11	59,29
105	Tarrazú	10502	San Lorenzo	16,53	45,48	26,87	44,11	98,05	36,28
105	Tarrazú	10503	San Carlos	10,24	48,98	36,34	46,93	88,96	36,78
106	Aserrí	10601	Aserrí	35,21	40,47	71,57	75,48	94,44	69,55
106	Aserrí	10602	Tarbaca	38,52	53,25	68,18	55,11	61,79	57,93
106	Aserrí	10603	Vuelta de Jorco	22,26	52,57	61,41	67,07	99,28	60,50
106	Aserrí	10604	San Gabriel	22,17	47,19	58,74	59,71	96,75	55,25
106	Aserrí	10605	Legua	9,61	64,80	48,33	51,73	92,24	45,70
106	Aserrí	10606	Monterrey	10,15	56,37	34,29	73,66	100,00	50,07
106	Aserrí	10607	Salitrillos	31,67	39,78	69,73	60,79	97,47	62,05
107	Mora	10701	Colón	50,09	62,53	77,03	66,68	90,89	77,25
107	Mora	10702	Guayabo	24,16	47,44	70,83	77,14	93,10	66,32
107	Mora	10703	Tabarcia	20,24	52,90	62,91	65,28	96,76	59,02
107	Mora	10704	Piedras Negras	11,00	81,37	54,35	47,81	82,27	47,73
107	Mora	10705	Picagres	18,65	70,66	89,64	49,91	100,00	64,59
107	Mora	10706	Jaris	14,70	46,91	66,26	62,24	100,00	56,12
107	Mora	10707	Quitirrisí	18,61	59,37	55,63	71,09	100,00	60,03
108	Goicoechea	10801	Guadalupe	53,81	44,99	82,20	75,97	83,19	79,68
108	Goicoechea	10802	San Francisco	43,97	64,30	75,22	80,66	77,68	77,54
108	Goicoechea	10803	Calle Blancos	53,82	47,13	82,33	66,55	94,05	78,35
108	Goicoechea	10804	Mata de Plátano	56,89	43,93	70,59	74,69	98,39	79,32
108	Goicoechea	10805	Ipís	47,59	35,73	69,70	74,77	91,86	72,52
108	Goicoechea	10806	Rancho Redondo	41,90	44,38	65,83	76,49	91,89	71,10

PC	Cantón	PCD	Distrito	Dimensión económica	Participación electoral	Salud	Educación	Seguridad	IDS 2017
108	Goicoechea	10807	Purrál	36,83	38,23	70,25	71,39	93,00	67,51
109	Santa Ana	10901	Santa Ana	77,97	68,28	75,60	69,58	88,76	90,22
109	Santa Ana	10902	Salitral	47,37	65,43	64,52	61,23	90,28	70,27
109	Santa Ana	10903	Pozos	88,82	59,73	87,08	65,20	89,28	95,32
109	Santa Ana	10904	Uruca	71,17	62,15	64,82	63,58	97,45	82,02
109	Santa Ana	10905	Piedades	59,07	63,87	77,20	74,19	92,70	84,62
109	Santa Ana	10906	Brasil	53,12	61,58	73,34	63,81	84,82	74,89
110	Alajuelita	11001	Alajuelita	43,08	52,40	88,16	75,80	87,66	79,18
110	Alajuelita	11002	San Josecito	37,27	48,89	82,53	63,18	93,03	70,26
110	Alajuelita	11003	San Antonio	30,27	54,17	73,29	56,21	94,05	62,68
110	Alajuelita	11004	Concepción	34,70	36,22	82,17	66,17	95,60	68,52
110	Alajuelita	11005	San Felipe	35,18	44,49	78,88	64,39	93,97	68,10
111	Vazquez de Coronado	11101	San Isidro	59,38	54,72	87,48	69,69	93,06	84,75
111	Vazquez de Coronado	11102	San Rafael	48,67	57,37	76,33	76,79	92,69	79,88
111	Vazquez de Coronado	11103	Dulce Nombre de Jesús	47,38	48,82	86,45	78,37	79,84	79,38
111	Vazquez de Coronado	11104	Patalillo	56,86	46,14	76,14	76,86	97,48	82,19
111	Vazquez de Coronado	11105	Cascajal	40,13	48,83	67,92	56,67	97,30	64,91
112	Acosta	11201	San Ignacio	24,97	62,03	66,97	76,79	93,83	67,96
112	Acosta	11202	Guaitil	13,68	52,28	66,30	54,82	98,06	53,33
112	Acosta	11203	Palmichal	16,51	56,63	67,11	64,74	100,00	59,85
112	Acosta	11204	Cangrejal	5,99	42,62	81,89	46,07	100,00	50,33
112	Acosta	11205	Sabanillas	6,76	52,70	60,01	42,19	94,98	42,86
113	Tibás	11301	San Juan	56,04	42,82	80,80	74,42	94,81	81,31
113	Tibás	11302	Cinco Esquinas	38,65	37,22	73,26	65,24	83,25	64,81
113	Tibás	11303	Anselmo Llorente	69,55	42,80	81,83	68,78	87,04	83,61
113	Tibás	11304	León XIII	26,38	38,70	67,02	68,99	82,94	59,36
113	Tibás	11305	Colima	52,88	46,47	83,13	61,99	93,19	76,12
114	Moravia	11401	San Vicente	67,54	53,48	87,08	73,87	96,09	90,04
114	Moravia	11402	San Jerónimo	42,00	51,33	66,11	72,96	86,53	70,06
114	Moravia	11403	Trinidad	50,78	46,41	74,95	70,53	95,23	76,37
115	Montes de oca	11501	San Pedro	67,20	54,17	86,31	70,92	94,97	88,39
115	Montes de oca	11502	Sabanilla	69,24	60,55	82,83	72,20	92,27	89,24
115	Montes de oca	11503	Mercedes	67,08	58,51	97,20	65,78	96,45	90,85

74 PASTORAL SOCIAL CARITAS DE COSTA RICA

PC	Cantón	PCD	Distrito	Dimensión económica	Participación electoral	Salud	Educación	Seguridad	IDS 2017
115	Montes de oca	11504	San Rafael	55,87	51,18	72,84	66,78	96,73	77,43
116	Turrubares	11601	San Pablo	23,96	92,03	82,26	45,21	93,43	65,09
116	Turrubares	11602	San Pedro	21,80	97,91	78,68	35,79	62,67	54,63
116	Turrubares	11603	San Juan de Mata	13,11	71,15	63,42	40,61	94,22	49,10
116	Turrubares	11604	San Luis	8,24	88,32	78,46	26,87	100,00	50,53
116	Turrubares	11605	Carara	14,60	81,94	65,81	36,41	100,00	51,78
117	Dota	11701	Santa María	28,26	76,68	33,77	62,14	87,81	54,21
117	Dota	11702	Jardín	14,48	25,05	84,88	61,92	80,89	54,57
117	Dota	11703	Copey	28,20	76,60	38,83	53,61	83,95	51,69
118	Curridabat	11801	Curridabat	65,09	56,96	80,29	68,06	92,23	84,39
118	Curridabat	11802	Granadilla	72,18	49,29	81,58	66,09	96,55	86,45
118	Curridabat	11803	Sánchez	93,03	68,98	90,90	64,53	88,19	99,47
118	Curridabat	11804	Tirrases	36,49	42,94	72,74	65,73	90,99	66,37
119	Pérez Zeledón	11901	San Isidro de El General	29,52	51,19	89,52	63,27	94,18	69,94
119	Pérez Zeledón	11902	General	21,57	53,09	83,12	67,08	98,11	67,12
119	Pérez Zeledón	11903	Daniel Flores	26,56	47,22	90,86	72,25	91,07	71,45
119	Pérez Zeledón	11904	Rivas	15,30	64,86	58,44	53,15	96,45	52,70
119	Pérez Zeledón	11905	San Pedro	12,11	42,41	69,45	58,75	94,25	52,83
119	Pérez Zeledón	11906	Platanares	11,62	56,92	73,63	55,94	96,40	55,80
119	Pérez Zeledón	11907	Pejibaye	9,76	46,13	68,51	46,27	92,80	46,95
119	Pérez Zeledón	11908	Cajón	12,85	45,02	71,03	55,62	90,20	52,11
119	Pérez Zeledón	11909	Barú	22,60	45,75	78,45	33,84	89,02	49,82
119	Pérez Zeledón	11910	Río Nuevo	10,11	48,26	57,54	40,36	97,11	42,35
119	Pérez Zeledón	11911	Páramo	13,36	62,80	56,38	48,87	87,19	47,45
119	Pérez Zeledón	11912	La Amistad						51,37
120	León Cortés	12001	San Pablo	21,73	64,04	31,84	80,11	91,58	56,49
120	León Cortés	12002	San Andrés	10,03	47,01	46,09	57,32	92,16	44,25
120	León Cortés	12003	Llano Bonito	9,07	55,60	40,11	49,17	91,72	40,08
120	León Cortés	12004	San Isidro	11,92	52,79	35,41	61,52	95,37	44,86
120	León Cortés	12005	Santa Cruz	11,37	61,45	33,44	68,09	95,95	48,23
120	León Cortés	12006	San Antonio	11,37	61,79	59,84	66,39	95,79	56,14
Provincia de Alajuela									
201	Alajuela	20101	Alajuela	46,05	49,40	78,32	77,44	90,12	77,82
201	Alajuela	20102	San José	42,94	44,46	73,09	69,15	90,50	70,72
201	Alajuela	20103	Carrizal	30,50	56,22	64,01	68,21	91,14	64,38
201	Alajuela	20104	San Antonio	37,23	41,98	82,01	73,30	89,83	72,32
201	Alajuela	20105	Guácima	38,31	48,91	75,97	67,04	91,24	69,79
201	Alajuela	20106	San Isidro	32,84	43,35	68,94	64,39	93,27	63,57

PC	Cantón	PCD	Distrito	Dimensión económica	Participación electoral	Salud	Educación	Seguridad	IDS 2017
201	Alajuela	20107	Sabanilla	24,17	51,57	57,70	72,55	97,62	61,80
201	Alajuela	20108	San Rafael	45,50	35,72	63,10	75,09	88,56	69,03
201	Alajuela	20109	Río Segundo	39,27	45,02	75,56	64,24	82,52	66,65
201	Alajuela	20110	Desamparados	40,84	46,52	68,89	66,85	93,96	68,56
201	Alajuela	20111	Turrúcares	35,07	52,14	75,76	71,82	79,65	68,71
201	Alajuela	20112	Tambor	30,97	47,68	73,59	71,80	93,41	68,03
201	Alajuela	20113	Garita	48,31	48,83	75,50	70,68	81,63	73,48
201	Alajuela	20114	Sarapiquí	18,08	60,82	63,59	55,91	97,25	56,08
202	San Ramón	20201	San Ramón	46,09	64,26	85,68	95,83	84,30	89,08
202	San Ramón	20202	Santiago	31,86	59,77	67,31	60,62	78,12	61,21
202	San Ramón	20203	San Juan	36,45	48,21	88,60	72,96	94,25	75,89
202	San Ramón	20204	Piedades Norte	30,03	54,76	87,66	69,38	94,68	72,71
202	San Ramón	20205	Piedades Sur	17,12	70,56	69,96	55,08	96,94	59,06
202	San Ramón	20206	San Rafael	36,14	54,50	76,30	68,02	94,03	70,88
202	San Ramón	20207	San Isidro	30,07	59,20	75,53	74,70	97,28	72,18
202	San Ramón	20208	Ángeles	24,84	52,97	73,17	56,94	93,96	60,44
202	San Ramón	20209	Alfaro	36,20	53,30	86,94	65,26	96,63	73,52
202	San Ramón	20210	Volio	26,24	61,98	65,58	45,43	98,03	56,30
202	San Ramón	20211	Concepción	17,02	66,31	72,21	73,15	90,30	64,98
202	San Ramón	20212	Zapotal	7,88	90,67	64,03	27,13	100,00	46,22
202	San Ramón	20213	Peñas Blancas	17,77	68,75	71,07	53,54	92,32	57,91
202	San Ramón	20214	San Lorenzo						60,44
203	Grecia	20301	Grecia	45,39	62,65	67,90	76,95	92,03	76,65
203	Grecia	20302	San Isidro	36,33	62,39	62,25	73,96	98,06	70,90
203	Grecia	20303	San José	30,49	66,54	70,13	76,36	100,00	73,05
203	Grecia	20304	San Roque	35,30	72,37	66,78	76,40	99,60	74,95
203	Grecia	20305	Tacares	30,93	56,21	73,17	73,92	98,03	71,07
203	Grecia	20307	Puente de Piedra	32,78	60,12	69,49	70,22	92,83	68,91
203	Grecia	20308	Bolívar	27,79	57,52	70,64	71,93	97,82	68,34
204	San Mateo	20401	San Mateo	30,25	86,45	100,00	49,37	94,05	74,26
204	San Mateo	20402	Desmonte	23,85	99,25	95,89	39,56	92,66	68,33
204	San Mateo	20403	Jesús María	18,80	85,12	89,11	76,23	92,86	76,20
204	San Mateo	20404	Labrador	25,22	60,50	76,95	79,74	100,00	73,35
205	Atenas	20501	Atenas	53,06	81,68	88,42	79,63	97,73	91,96
205	Atenas	20502	Jesús	39,29	74,90	68,58	58,38	98,78	70,30
205	Atenas	20503	Mercedes	33,36	70,53	69,05	68,65	100,00	71,53
205	Atenas	20504	San Isidro	19,71	79,02	50,74	59,67	98,45	57,51

PC	Cantón	PCD	Distrito	Dimensión económica	Participación electoral	Salud	Educación	Seguridad	IDS 2017
205	Atenas	20505	Concepción	38,32	67,52	82,74	74,98	70,05	74,51
205	Atenas	20506	San José	26,60	65,93	59,41	63,54	96,25	62,04
205	Atenas	20507	Santa Eulalia	31,14	57,36	59,88	77,56	100,00	68,87
205	Atenas	20508	Escobal	26,83	79,77	72,09	46,25	45,09	52,34
206	Naranjo	20601	Naranjo	34,89	67,31	72,34	73,56	91,44	73,05
206	Naranjo	20602	San Miguel	27,47	58,73	62,48	74,81	89,38	65,37
206	Naranjo	20603	San José	25,09	65,10	70,81	70,26	96,22	67,63
206	Naranjo	20604	Cirrí Sur	24,56	56,95	70,64	59,61	89,74	60,48
206	Naranjo	20605	San Jerónimo	23,40	60,23	74,92	64,49	100,00	65,80
206	Naranjo	20606	San Juan	30,73	65,33	62,26	68,34	100,00	67,20
206	Naranjo	20607	Rosario	24,53	61,81	66,76	76,72	90,62	67,05
206	Naranjo	20608	Palmito	26,28	60,89	62,91	69,99	98,26	65,10
207	Palmares	20701	Palmares	46,46	77,53	95,39	96,62	94,46	96,90
207	Palmares	20702	Zaragoza	36,71	74,83	82,62	78,86	97,15	81,63
207	Palmares	20703	Buenos Aires	41,69	70,42	89,01	65,91	88,67	78,28
207	Palmares	20704	Santiago	26,08	60,13	61,04	79,57	100,00	68,42
207	Palmares	20705	Candelaria	19,47	59,93	59,97	74,01	100,00	63,06
207	Palmares	20706	Esquipulas	29,79	60,17	79,43	67,78	98,28	70,91
207	Palmares	20707	Granja	43,67	76,89	93,76	82,27	100,00	90,40
208	Poás	20801	San Pedro	34,20	78,43	63,00	77,89	96,73	74,39
208	Poás	20802	San Juan	28,92	65,37	54,78	68,93	93,89	63,13
208	Poás	20803	San Rafael	24,45	87,24	66,12	73,68	100,00	71,79
208	Poás	20804	Carrillos	29,84	51,64	61,62	73,50	98,70	66,03
208	Poás	20805	Sabana Redonda	16,38	48,16	68,25	68,51	96,98	59,63
209	Orotina	20901	Orotina	37,33	64,03	75,32	77,96	78,43	73,82
209	Orotina	20902	Mastate	26,90	57,90	80,67	66,08	97,52	68,89
209	Orotina	20903	Hacienda Vieja	33,24	64,27	66,43	84,39	88,58	73,70
209	Orotina	20904	Coyolar	22,89	42,97	72,20	46,56	84,79	51,72
209	Orotina	20905	Ceiba	23,67	48,05	78,69	48,24	58,31	50,82
210	San Carlos	21001	Quesada	41,71	66,20	76,13	61,07	95,12	72,63
210	San Carlos	21002	Florencia	28,20	57,01	69,14	59,84	80,92	60,00
210	San Carlos	21003	Buenavista	25,62	75,97	70,32	74,01	6,39	54,53
210	San Carlos	21004	Aguas Zarcas	27,03	52,97	69,96	59,79	89,14	60,56
210	San Carlos	21005	Venecia	26,60	75,67	58,28	65,18	90,73	63,02
210	San Carlos	21006	Pital	23,76	51,91	60,13	48,83	88,18	51,27
210	San Carlos	21007	Fortuna	31,94	47,58	66,79	59,57	92,66	61,20
210	San Carlos	21008	Tigra	18,28	70,31	71,92	61,83	94,60	62,40
210	San Carlos	21009	Palmera	29,21	63,05	68,23	63,05	82,16	62,69

PC	Cantón	PCD	Distrito	Dimensión económica	Participación electoral	Salud	Educación	Seguridad	IDS 2017
210	San Carlos	21010	Venado	19,68	69,83	50,23	35,13	93,64	45,04
210	San Carlos	21011	Cutris	17,82	62,85	65,91	33,55	90,37	46,89
210	San Carlos	21012	Monterrey	23,17	67,18	71,97	40,20	93,43	55,06
210	San Carlos	21013	Pocosol	18,46	45,76	65,24	40,84	90,73	46,92
211	Zarcero	21101	Zarcero	36,66	84,15	76,47	80,02	98,85	82,03
211	Zarcero	21102	Laguna	36,17	86,88	79,09	59,85	93,04	74,03
211	Zarcero	21103	Tapezco	33,51	93,96	78,31	70,68	100,00	79,51
211	Zarcero	21104	Guadalupe	26,06	82,92	39,81	22,68	100,00	42,84
211	Zarcero	21105	Palmira	24,21	77,51	76,08	71,82	91,64	70,93
211	Zarcero	21106	Zapote	31,59	85,67	90,01	55,35	84,82	72,13
211	Zarcero	21107	Brisas	28,72	90,23	80,65	71,03	100,00	77,75
212	Valverde Vega	21201	Sarchí Norte	30,89	68,35	81,17	70,88	96,79	74,34
212	Valverde Vega	21202	Sarchí Sur	27,91	54,74	65,11	66,73	100,00	64,43
212	Valverde Vega	21203	Toro Amarillo	14,94	98,68	78,98	50,17	64,10	57,98
212	Valverde Vega	21204	San Pedro	23,69	74,36	83,77	69,19	98,78	72,91
212	Valverde Vega	21205	Rodríguez	27,91	74,71	79,02	65,12	98,08	71,45
213	Upala	21301	Upala	21,45	47,80	67,52	50,20	83,08	51,58
213	Upala	21302	Aguas Claras	12,58	53,87	71,45	43,04	96,78	49,88
213	Upala	21303	San José (Pizote)	9,44	31,55	56,61	38,27	90,64	36,81
213	Upala	21304	Bijagua	16,78	62,88	77,94	46,63	89,55	55,42
213	Upala	21305	Delicias	9,88	42,24	52,77	48,70	91,76	41,99
213	Upala	21306	Dos Ríos	6,60	33,56	69,37	53,46	93,46	46,69
213	Upala	21307	Yolillal	12,24	51,04	62,76	37,76	89,39	42,96
213	Upala	21308	Canalete	19,13	27,59	71,60	40,75	100,00	47,74
214	Los Chiles	21401	Los Chiles	16,20	48,02	64,48	40,37	87,76	45,39
214	Los Chiles	21402	Caño Negro	12,03	47,15	58,29	46,41	96,24	45,45
214	Los Chiles	21403	El Amparo	13,60	50,54	61,01	35,91	81,66	40,71
214	Los Chiles	21404	San Jorge	12,29	54,39	77,38	25,28	95,91	44,53
215	Guatuso	21501	San Rafael	16,44	54,19	69,89	35,83	83,21	45,67
215	Guatuso	21502	Buenavista	10,43	67,60	65,86	24,27	76,21	38,30
215	Guatuso	21503	Cote	11,10	75,20	77,95	34,76	100,00	52,40
215	Guatuso	21504	Katira	13,11	57,43	74,70	42,79	100,00	52,28
216	Río Cuarto	21601 (antes 20306)	Río Cuarto	14,08	33,10	62,92	46,68	92,43	44,75
Provincia de Cartago									
301	Cartago	30101	Oriental	63,95	64,37	62,86	84,04	93,77	86,23
301	Cartago	30102	Occidental	64,83	66,66	62,98	73,56	89,41	82,05
301	Cartago	30103	Carmen	53,92	60,01	53,84	58,07	95,77	68,36

PC	Cantón	PCD	Distrito	Dimensión económica	Participación electoral	Salud	Educación	Seguridad	IDS 2017
301	Cartago	30104	San Nicolás	41,84	53,28	63,97	71,02	89,19	69,36
301	Cartago	30105	Aguacaliente (SanFrancisco)	40,26	54,37	59,65	68,89	97,93	68,25
301	Cartago	30106	Guadalupe (Arenilla)	49,71	63,42	60,98	77,91	96,51	77,56
301	Cartago	30107	Corralillo	23,05	76,32	66,02	79,53	96,47	70,94
301	Cartago	30108	Tierra Blanca	41,46	68,71	47,97	80,01	97,65	71,87
301	Cartago	30109	Dulce Nombre	51,32	68,86	76,39	67,40	98,87	80,42
301	Cartago	30110	Llano Grande	35,40	54,59	45,48	70,21	98,30	62,26
301	Cartago	30111	Quebradilla	23,41	66,40	56,24	69,67	95,53	62,08
302	Paraíso	30201	Paraíso	47,01	70,91	58,30	73,33	90,12	73,87
302	Paraíso	30202	Santiago	26,32	61,78	40,42	63,25	97,88	55,23
302	Paraíso	30203	Orosi	28,63	70,05	47,62	57,27	97,02	57,44
302	Paraíso	30204	Cachí	29,42	74,79	56,33	70,00	91,77	65,53
302	Paraíso	30205	Llanos de Santa Lucía	39,41	55,08	46,51	70,35	98,39	64,43
303	La Unión	30301	Tres Ríos	58,23	63,34	65,86	100,00	77,61	88,01
303	La Unión	30302	San Diego	46,49	40,77	61,75	67,69	90,41	67,29
303	La Unión	30303	San Juan	86,60	54,72	80,96	74,21	99,12	96,94
303	La Unión	30304	San Rafael	50,92	49,46	62,14	58,37	95,18	67,95
303	La Unión	30305	Concepción	49,10	45,01	67,32	73,91	97,19	74,66
303	La Unión	30306	Dulce Nombre	40,96	48,88	60,92	75,26	92,91	69,61
303	La Unión	30307	San Ramón	65,33	49,40	85,93	51,31	96,98	79,19
303	La Unión	30308	Río Azul	27,60	31,08	67,06	68,13	92,91	60,04
304	Jiménez	30401	Juan Viñas	27,31	79,66	70,00	65,78	98,19	69,43
304	Jiménez	30402	Tucurrique	15,87	79,22	57,91	62,67	86,38	57,23
304	Jiménez	30403	Pejibaye	13,96	71,53	65,16	54,48	97,81	56,27
305	Turrialba	30501	Turrialba	38,65	60,61	73,86	64,94	96,52	71,44
305	Turrialba	30502	La Suiza	23,37	57,26	62,85	52,77	93,04	55,40
305	Turrialba	30503	Peralta	7,52	66,98	72,58	41,91	92,00	49,10
305	Turrialba	30504	Santa Cruz	20,41	35,32	57,97	44,88	100,00	46,87
305	Turrialba	30505	Santa Teresita	14,15	49,46	74,30	50,28	100,00	54,17
305	Turrialba	30506	Pavones	19,85	49,22	81,22	56,15	96,18	60,39
305	Turrialba	30507	Tuis	15,08	55,46	67,17	45,49	100,00	51,39
305	Turrialba	30508	Tayutic	12,11	53,76	59,93	53,33	91,33	49,03
305	Turrialba	30509	Santa Rosa	26,14	54,37	69,16	60,90	98,59	62,36
305	Turrialba	30510	Tres Equis	14,59	38,34	63,47	43,86	95,92	45,58
305	Turrialba	30511	La Isabel	24,09	56,83	60,09	55,29	94,71	56,04
305	Turrialba	30512	Chirripó	0,83	0,00	12,97	0,00	100,00	0,00
306	Alvarado	30601	Pacayas	33,38	70,78	60,42	62,65	96,40	65,73
306	Alvarado	30602	Cervantes	32,08	66,98	71,50	76,87	93,31	73,21

PC	Cantón	PCD	Distrito	Dimensión económica	Participación electoral	Salud	Educación	Seguridad	IDS 2017
306	Alvarado	30603	Capellades	28,80	69,25	60,80	77,07	96,89	69,51
307	Oreamuno	30701	San Rafael	50,41	56,39	61,21	67,92	96,50	72,71
307	Oreamuno	30702	Cot	38,57	65,04	20,32	78,06	97,04	60,17
307	Oreamuno	30703	Potrero Cerrado	35,41	58,83	60,17	42,04	96,80	56,25
307	Oreamuno	30704	Cipreses	37,63	49,06	37,56	64,38	100,00	57,65
307	Oreamuno	30705	Santa Rosa	30,51	44,88	56,01	66,15	94,32	59,57
308	El Guarco	30801	Tejar	50,70	62,04	65,97	69,96	96,41	76,16
308	El Guarco	30802	San Isidro	30,58	61,58	37,29	60,09	85,39	52,40
308	El Guarco	30803	Tobosi	30,88	76,51	68,16	64,31	97,49	69,06
308	El Guarco	30804	Patio de Agua	10,82	97,42	34,73	58,05	100,00	51,47
Provincia de Heredia									
401	Heredia	40101	Heredia	56,19	50,61	84,90	89,53	84,36	88,16
401	Heredia	40102	Mercedes	64,44	59,87	91,34	70,36	97,76	90,15
401	Heredia	40103	San Francisco	53,73	39,24	78,50	65,37	92,54	74,94
401	Heredia	40104	Ulloa	57,42	46,53	81,49	69,65	92,97	80,52
401	Heredia	40105	Vara Blanca	20,70	73,81	67,82	28,60	100,00	50,43
402	Barva	40201	Barva	52,50	72,79	66,79	84,14	90,68	83,66
402	Barva	40202	San Pedro	44,22	48,31	63,19	71,60	96,37	70,79
402	Barva	40203	San Pablo	48,15	63,71	68,20	70,92	98,56	76,88
402	Barva	40204	San Roque	57,66	61,46	68,30	76,10	99,01	82,65
402	Barva	40205	Santa Lucía	63,24	58,53	93,06	65,33	98,33	88,07
402	Barva	40206	San José de la Montaña	43,50	64,71	61,19	65,61	96,10	70,27
403	Santo Domingo	40301	Santo Domingo	57,69	63,66	77,21	81,28	74,60	83,50
403	Santo Domingo	40302	San Vicente	57,69	65,79	86,52	72,80	95,09	87,28
403	Santo Domingo	40303	San Miguel	50,20	61,26	83,83	71,68	91,06	81,29
403	Santo Domingo	40304	Paracito	53,26	54,86	52,73	68,14	98,11	71,27
403	Santo Domingo	40305	Santo Tomás	64,79	66,80	77,80	74,96	96,77	88,78
403	Santo Domingo	40306	Santa Rosa	51,94	57,19	73,47	67,38	96,03	77,16
403	Santo Domingo	40307	Tures	40,16	57,64	70,20	66,50	95,64	70,82
403	Santo Domingo	40308	Pará	42,44	54,76	75,50	73,86	89,32	74,76
404	Santa Bárbara	40401	Santa Bárbara	51,52	66,67	84,24	83,58	92,97	88,03
404	Santa Bárbara	40402	San Pedro	41,40	56,27	73,56	75,27	95,84	75,73
404	Santa Bárbara	40403	San Juan	47,85	59,60	79,70	75,36	98,09	81,45
404	Santa Bárbara	40404	Jesús	41,97	50,19	71,38	75,58	94,61	74,08

PC	Cantón	PCD	Distrito	Dimensión económica	Participación electoral	Salud	Educación	Seguridad	IDS 2017
404	Santa Bárbara	40405	Santo Domingo	34,40	55,21	74,57	65,42	97,57	69,33
404	Santa Bárbara	40406	Purabá	40,69	54,46	78,34	68,61	95,83	74,00
405	San Rafael	40501	San Rafael	52,80	59,47	83,73	73,46	93,53	83,20
405	San Rafael	40502	San Josecito	51,85	41,31	72,52	63,03	97,76	72,61
405	San Rafael	40503	Santiago	56,18	58,61	78,20	72,36	97,46	82,96
405	San Rafael	40504	Ángeles	57,77	52,59	83,96	64,93	99,32	81,81
405	San Rafael	40505	Concepción	53,76	54,52	77,96	65,64	98,86	78,73
406	San Isidro	40601	San Isidro	57,30	69,90	81,27	90,94	99,22	94,14
406	San Isidro	40602	San José	59,32	66,52	71,37	70,54	94,82	82,23
406	San Isidro	40603	Concepción	53,11	73,69	60,53	72,49	97,20	78,60
406	San Isidro	40604	San Francisco	48,69	62,81	72,40	68,09	98,31	77,14
407	Belén	40701	San Antonio	58,99	71,47	74,65	74,14	91,13	84,78
407	Belén	40702	Ribera	58,76	67,79	83,35	67,44	93,41	84,61
407	Belén	40703	Asunción	93,04	73,36	72,72	70,38	89,54	96,95
408	Flores	40801	San Joaquín	64,01	71,85	82,14	76,12	83,13	88,69
408	Flores	40802	Barrantes	70,55	87,25	91,47	56,56	100,00	92,46
408	Flores	40803	Llorente	50,64	63,75	74,25	70,65	97,51	79,59
409	San Pablo	40901	San Pablo	62,36	60,65	82,73	74,26	99,38	88,48
409	San Pablo	40902	Rincón de Sabanilla	64,58	58,72	79,87	70,83	100,00	86,89
410	Sarapiquí	41001	Puerto Viejo	16,49	37,99	38,56	42,86	89,52	36,67
410	Sarapiquí	41002	La Virgen	15,54	47,84	62,95	47,82	87,83	47,57
410	Sarapiquí	41003	Horquetas	17,77	53,31	57,70	55,95	84,40	50,37
410	Sarapiquí	41004	Llanuras del Gaspar	10,27	41,84	39,29	0,89	95,13	19,27
410	Sarapiquí	41005	Cureña	0,45	45,65	0,00	12,29	100,00	8,55
Provincia de Guanacaste									
501	Liberia	50101	Liberia	40,84	34,73	72,66	69,48	90,13	68,06
501	Liberia	50102	Cañas Dulces	28,58	55,58	71,79	63,05	86,46	63,07
501	Liberia	50103	Mayorga	19,83	31,75	72,31	52,23	53,91	45,08
501	Liberia	50104	Nacasclo	33,75	30,05	66,42	56,01	80,44	55,09
501	Liberia	50105	Curubandé	28,98	41,12	75,78	47,70	83,53	55,33
502	Nicoya	50201	Nicoya	26,58	57,73	81,20	57,51	84,12	63,01
502	Nicoya	50202	Mansión	23,07	58,81	84,12	53,39	74,29	59,22
502	Nicoya	50203	San Antonio	15,57	70,80	65,48	53,06	95,56	55,94
502	Nicoya	50204	Quebrada Honda	17,74	70,04	69,33	50,46	61,28	50,60
502	Nicoya	50205	Sámara	36,88	41,51	64,74	49,54	72,41	53,80
502	Nicoya	50206	Nosara	48,90	45,49	69,43	59,73	90,00	68,36

PC	Cantón	PCD	Distrito	Dimensión económica	Participación electoral	Salud	Educación	Seguridad	IDS 2017
502	Nicoya	50207	Belén de No-sarita	11,06	69,40	64,39	37,12	89,17	45,92
503	Santa Cruz	50301	Santa Cruz	35,90	57,82	73,49	62,30	87,03	66,87
503	Santa Cruz	50302	Bolsón	18,32	63,60	81,46	61,23	93,29	63,85
503	Santa Cruz	50303	Veintisiete de Abril	29,20	49,78	75,60	50,03	94,14	59,76
503	Santa Cruz	50304	Tempate	50,07	49,73	77,70	49,85	86,66	67,71
503	Santa Cruz	50305	Cartagena	32,81	56,03	91,38	71,99	93,31	76,08
503	Santa Cruz	50306	Cuajiniquil	36,88	62,40	52,74	33,35	100,00	52,22
503	Santa Cruz	50307	Diriá	25,41	65,71	69,24	60,98	97,08	63,82
503	Santa Cruz	50308	Cabo Velas	55,33	53,49	65,59	49,49	69,84	63,41
503	Santa Cruz	50309	Tamarindo	56,80	44,59	79,08	55,36	83,54	71,70
504	Bagaces	50401	Bagaces	33,25	39,24	72,25	54,88	81,57	58,14
504	Bagaces	50402	Fortuna	24,00	54,24	63,54	58,38	87,97	56,66
504	Bagaces	50403	Mogote	26,02	50,70	71,48	52,83	94,59	58,46
504	Bagaces	50404	Río Naranjo	15,21	65,15	75,81	59,10	100,00	61,37
505	Carrillo	50501	Filadelfia	37,67	57,27	76,69	76,87	78,88	72,87
505	Carrillo	50502	Palmira	37,47	58,70	88,27	62,74	87,89	72,81
505	Carrillo	50503	Sardinal	67,44	47,33	81,15	62,16	86,90	80,63
505	Carrillo	50504	Belén	23,83	52,32	78,08	61,02	73,62	59,36
506	Cañas	50601	Cañas	33,80	42,73	81,38	58,00	89,25	64,60
506	Cañas	50602	Palmira	12,10	68,19	50,33	42,55	69,55	40,14
506	Cañas	50603	San Miguel	19,93	46,11	64,73	38,48	88,44	46,06
506	Cañas	50604	Bebedero	27,60	23,23	48,80	70,17	80,73	51,32
506	Cañas	50605	Porozal	20,91	79,77	41,83	35,49	0,00	27,46
507	Abangares	50701	Juntas	26,07	67,08	69,08	49,63	78,83	56,40
507	Abangares	50702	Sierra	21,67	63,89	70,21	36,01	92,11	51,38
507	Abangares	50703	San Juan	16,16	62,63	86,17	44,73	94,36	57,91
507	Abangares	50704	Colorado	20,59	83,79	82,63	51,98	80,84	62,73
508	Tilarán	50801	Tilarán	34,29	77,61	79,40	71,07	98,92	77,27
508	Tilarán	50802	Quebrada Grande	20,93	73,31	57,36	42,86	100,00	52,74
508	Tilarán	50803	Tronadora	26,91	78,22	74,99	53,62	100,00	66,11
508	Tilarán	50804	Santa Rosa	26,45	57,75	79,41	50,51	80,02	58,83
508	Tilarán	50805	Libano	13,10	88,30	64,84	35,97	100,00	51,77
508	Tilarán	50806	Tierras Morenas	20,89	70,71	73,13	51,44	96,72	60,20
508	Tilarán	50807	Arenal	31,14	79,90	58,34	49,57	93,21	59,91
509	Nandayure	50901	Carmona	30,14	92,27	81,31	60,87	89,70	72,96
509	Nandayure	50902	Santa Rita	18,09	82,50	55,94	52,42	56,01	48,41
509	Nandayure	50903	Zapotal	17,88	74,16	77,03	34,24	100,00	54,55

82 PASTORAL SOCIAL CARITAS DE COSTA RICA

PC	Cantón	PCD	Distrito	Dimensión económica	Participación electoral	Salud	Educación	Seguridad	IDS 2017
509	Nandayure	50904	San Pablo	14,58	64,58	71,71	57,40	88,85	56,95
509	Nandayure	50905	Porvenir	12,97	80,93	54,64	45,72	100,00	51,01
509	Nandayure	50906	Bejuco	26,06	62,84	70,44	28,91	90,83	50,04
510	La Cruz	51001	La Cruz	24,10	55,42	70,29	58,58	78,31	57,39
510	La Cruz	51002	Santa Cecilia	9,01	32,26	58,21	41,64	91,16	38,71
510	La Cruz	51003	Garita	9,34	59,87	58,91	34,31	100,00	42,63
510	La Cruz	51004	Santa Elena	17,35	52,05	71,33	54,89	88,88	54,79
511	Hojancha	51101	Hojancha	28,54	86,17	81,06	53,33	96,02	69,30
511	Hojancha	51102	Monte Romo	9,16	84,82	79,00	53,65	100,00	61,15
511	Hojancha	51103	Puerto Carrillo	18,23	75,81	68,44	56,71	78,65	57,23
511	Hojancha	51104	Huacas	10,13	91,14	75,40	73,37	100,00	69,37
511	Hojancha	51105	Matámbu						57,23
Provincia de Puntarenas									
601	Puntarenas	60101	Puntarenas	44,25	54,11	84,06	60,02	75,25	70,06
601	Puntarenas	60102	Pitahaya	15,46	51,00	80,01	42,55	94,73	52,78
601	Puntarenas	60103	Chomes	15,46	35,42	70,51	43,73	73,93	43,60
601	Puntarenas	60104	Lepanto	18,93	51,20	73,05	39,96	90,38	50,18
601	Puntarenas	60105	Paquera	25,54	60,32	73,73	41,94	92,66	55,97
601	Puntarenas	60106	Manzanillo	15,10	47,60	65,48	56,08	84,54	50,85
601	Puntarenas	60107	Guacimal	11,54	62,84	79,23	29,11	88,25	46,41
601	Puntarenas	60108	Barranca	27,87	27,61	83,16	56,13	91,53	59,72
601	Puntarenas	60109	Monte Verde	32,71	58,12	80,79	54,27	93,31	65,92
601	Puntarenas	60111	Cóbano	40,73	49,47	72,96	35,69	84,92	56,26
601	Puntarenas	60112	Chacarita	28,38	33,06	80,18	66,14	87,29	63,13
601	Puntarenas	60113	Chira	11,59	53,43	42,61	48,34	96,96	42,20
601	Puntarenas	60114	Acapulco	21,65	54,84	53,20	43,19	73,09	43,62
601	Puntarenas	60115	El Roble	41,34	40,02	85,93	69,97	84,68	72,68
601	Puntarenas	60116	Arancibia	0,00	76,06	92,65	22,55	100,00	47,80
602	Esparza	60201	Espíritu Santo	34,13	64,00	86,08	64,44	85,94	71,95
602	Esparza	60202	San Juan Grande	22,79	55,85	77,72	57,91	72,41	57,96
602	Esparza	60203	Macacona	40,79	65,52	84,37	66,32	84,48	74,93
602	Esparza	60204	San Rafael	24,88	81,81	75,44	45,43	100,00	62,77
602	Esparza	60205	San Jerónimo	13,04	86,66	96,08	43,98	85,07	62,02
602	Esparza	60206	Caldera	33,72	41,67	86,36	62,03	100,00	69,58
603	Buenos Aires	60301	Buenos Aires	18,52	37,79	76,02	40,67	95,70	49,88
603	Buenos Aires	60302	Volcán	10,40	40,98	73,56	48,85	78,35	46,31
603	Buenos Aires	60303	Potrero Grande	8,77	34,21	58,96	30,14	88,05	34,04
603	Buenos Aires	60304	Boruca	12,12	32,84	58,37	35,63	88,18	37,22

PC	Cantón	PCD	Distrito	Dimensión económica	Participación electoral	Salud	Educación	Seguridad	IDS 2017
603	Buenos Aires	60305	Pilas	7,88	45,52	61,32	31,73	95,53	38,43
603	Buenos Aires	60306	Colinas	8,24	32,38	67,77	21,96	88,94	33,25
603	Buenos Aires	60307	Chánguena	6,52	38,04	68,92	25,05	93,83	36,03
603	Buenos Aires	60308	Biolley	7,33	37,17	73,78	36,75	100,00	43,60
603	Buenos Aires	60309	Brunka	12,12	46,74	83,37	41,11	93,30	50,89
604	Montes Oro	60401	Miramar	33,28	82,69	84,11	57,36	90,33	72,22
604	Montes Oro	60402	Unión	7,84	100,00	75,81	36,78	90,95	53,83
604	Montes Oro	60403	San Isidro	25,77	77,66	74,86	54,28	97,79	65,35
605	Osa	60501	Puerto Cortés	36,01	55,78	87,75	44,32	72,10	61,26
605	Osa	60502	Palmar	23,25	49,92	81,06	42,39	78,70	53,17
605	Osa	60503	Sierpe	18,36	46,22	57,17	20,63	81,28	34,54
605	Osa	60504	Bahía Ballena	35,90	42,16	62,09	47,41	63,49	50,16
605	Osa	60505	Piedras Blancas	14,31	33,98	63,34	42,08	78,35	40,71
605	Osa	60506	Bahía Drake	24,28	71,69	53,39	18,05	100,00	42,68
606	Aguirre	60601	Quepos	40,86	40,11	82,30	57,55	74,32	64,46
606	Aguirre	60602	Savegre	27,72	69,29	66,76	46,64	56,27	51,37
606	Aguirre	60603	Naranjito	23,16	52,46	82,68	49,04	98,01	60,32
607	Golfito	60701	Golfito	30,84	28,03	68,09	50,75	87,23	53,21
607	Golfito	60702	Puerto Jiménez	20,68	35,09	69,75	33,96	81,99	43,08
607	Golfito	60703	Guaycará	23,97	36,65	77,10	40,82	80,69	49,60
607	Golfito	60704	Pavón	21,31	38,19	56,97	12,04	92,34	32,91
608	Coto Brus	60801	San Vito	21,23	49,18	75,83	63,43	95,06	61,91
608	Coto Brus	60802	Sabalito	15,29	24,95	70,42	48,08	97,73	47,79
608	Coto Brus	60803	Aguabuena	16,28	41,52	84,38	42,45	92,68	52,46
608	Coto Brus	60804	Limoncito	11,77	48,58	58,78	26,38	88,29	36,30
608	Coto Brus	60805	Pittier	7,49	47,86	40,74	30,87	100,00	32,49
608	Coto Brus	60806	Gutiérrez Brown	11,77	22,18	54,14	54,79	88,88	41,61
609	Parrita	60901	Parrita	28,00	52,24	70,17	46,68	78,37	53,69
610	Corredores	61001	Corredor	27,85	39,49	68,47	42,54	78,06	49,13
610	Corredores	61002	La Cuesta	27,27	25,60	63,19	60,86	79,69	52,35
610	Corredores	61003	Canoas	22,90	21,92	63,98	49,03	71,81	43,96
610	Corredores	61004	Laurel	19,09	38,10	66,69	40,56	85,09	45,15
611	Garabito	61101	Jacó	64,11	42,77	77,44	50,12	74,90	70,22
611	Garabito	61102	Tárcoles	33,79	51,39	64,56	51,66	78,78	56,21
Provincia de Limón									
701	Limón	70101	Limón	35,17	40,43	78,64	68,31	71,71	64,76
701	Limón	70102	Valle La Estrella	11,27	46,15	45,51	17,57	92,73	28,67

PC	Cantón	PCD	Distrito	Dimensión económica	Participación electoral	Salud	Educación	Seguridad	IDS 2017
701	Limón	70103	Río Blanco	19,68	37,83	64,81	49,34	77,06	46,76
701	Limón	70104	Matama	17,84	47,18	70,86	44,02	84,89	48,92
702	Pococí	70201	Guápiles	32,45	47,89	78,90	74,91	72,85	67,86
702	Pococí	70202	Jiménez	24,96	52,93	76,30	63,43	86,79	62,76
702	Pococí	70203	Rita	15,58	43,82	57,95	44,88	85,61	43,68
702	Pococí	70204	Roxana	14,19	33,12	57,55	51,97	91,38	44,98
702	Pococí	70205	Cariari	17,26	39,18	61,90	53,56	83,52	47,92
702	Pococí	70206	Colorado	15,49	25,04	42,46	23,67	96,51	28,88
702	Pococí	70207	Colonia	26,40	44,31	76,17	70,15	93,50	65,72
703	Siquirres	70301	Siquirres	24,19	39,36	65,06	56,56	84,40	53,23
703	Siquirres	70302	Pacuarito	14,67	33,67	53,84	43,17	89,21	40,16
703	Siquirres	70303	Florida	16,71	62,18	62,58	42,90	94,83	49,78
703	Siquirres	70304	Germania	16,48	49,35	72,78	45,55	64,28	46,16
703	Siquirres	70305	Cairo	16,97	39,77	54,55	39,17	81,89	39,48
703	Siquirres	70306	Alegría	20,62	55,06	61,43	57,64	91,40	55,04
704	Talamanca	70401	Bratsi	13,79	48,34	51,31	27,90	85,59	34,80
704	Talamanca	70402	Sixaola	12,72	45,93	39,29	41,61	85,04	35,40
704	Talamanca	70403	Cahuita	30,44	47,42	58,59	41,91	67,33	46,17
704	Talamanca	70404	Telire	3,13	42,92	24,44	12,05	95,38	16,16
705	Matina	70501	Matina	13,88	55,26	62,33	43,99	84,02	45,74
705	Matina	70502	Batán	18,74	54,45	67,49	49,22	80,41	50,73
705	Matina	70503	Carrandi	13,03	56,01	67,17	46,91	76,34	46,84
706	Guácimo	70601	Guácimo	19,83	38,92	76,66	59,99	78,98	55,46
706	Guácimo	70602	Mercedes	30,68	58,72	70,60	39,52	97,74	56,80
706	Guácimo	70603	Pocora	17,27	47,81	74,69	54,23	78,82	52,98
706	Guácimo	70604	Río Jiménez	14,75	40,93	56,79	53,00	84,97	45,57
706	Guácimo	70605	Duacaré	11,94	38,71	48,86	47,67	98,90	41,88

Fuente: MIDEPLAN, con información de las instituciones, 2017⁴⁰.

⁴⁰ IDS 2017.xlsx. Disponible en línea. URL: <https://documentos.mideplan.go.cr/share/s/T3CmePFRSdCAUc1q50kZQA>. Fecha de acceso: 25/04/2018.

Anexo 2: Distribución relativa de los hogares por nivel de pobreza (por ingresos) según región de planificación (julio 2017)

Región de planificación	Total	No pobres	Pobres		
			Total	Pobreza no extrema	Pobreza extrema
Total país	100,0	80,0	20,0	14,3	5,7
Central	100,0	84,3	15,7	11,9	3,9
Chorotega	100,0	77,6	22,4	16,5	5,9
Pacífico Central	100,0	70,1	29,9	21,0	8,9
Brunca	100,0	70,5	29,5	19,1	10,4
Huetar Caribe	100,0	73,3	26,7	17,8	8,9
Huetar Norte	100,0	72,5	27,5	18,3	9,2

Fuente: INEC, Encuesta Nacional de Hogares, 2017⁴¹.

⁴¹ Disponible en línea. URL: <http://www.inec.go.cr/sites/default/files/documentos-biblioteca-virtual/repobrezae-naho2016-2017-01.xlsx>. Fecha de acceso: 28/04/2018.

Anexo 3: Distribución de los hogares por nivel de pobreza multidimensional según zona y región de planificación (julio 2017)

Zona y región de planificación	Total		Pobreza multidimensional			
	Absoluto	Relativo	No pobres		Pobres	
			Absoluto	Relativo	Absoluto	Relativo
Total de hogares	1 523 869	100,0	1 237 017	81,2	286 852	18,8
Zona						
Urbana	1 104 934	100,0	949 613	85,9	155 321	14,1
Rural	418 935	100,0	287 404	68,6	131 531	31,4
Región de planificación						
Central	945 616	100,0	817 349	86,4	128 267	13,6
Chorotega	117 610	100,0	94 445	80,3	23 165	19,7
Pacífico Central	90 932	100,0	67 783	74,5	23 149	25,5
Brunca	115 486	100,0	87 349	75,6	28 137	24,4
Huetar Caribe	135 060	100,0	92 279	68,3	42 781	31,7
Huetar Norte	119 165	100,0	77 812	65,3	41 353	34,7

Fuente: INEC. Encuesta Nacional de Hogares (Enaho), 2017⁴².

⁴² Disponible en línea. URL: http://www.inec.go.cr/sites/default/files/documentos-biblioteca-virtual/resultados_generales_sitio_web_enaho_2017_ipm_9oct17.xlsx. Fecha de acceso: 28/04/2018.